南華日報

SOUTH CHINA DAILY NEWS
49-51 Hollywood Road, Hong Kong
Cable Address "SWENONIS" or 5478
Radio Address "SWENONIS" or 9850
TEL {Editorial Dept. 28284 / Business Dept. 25612} P O Box 309

第一九四八號
本日出紙二大張每份零售港銀二仙
督印人鄒修濬

本報增刊『社會服務』啓事

本報現增闢「社會服務」一欄，每日刊在第一張第四版，由黃少達先生主編，并在該欄中特闢「農業答問」一項，由老農先生專任解答農業上諸問題，敬希讀者諸君注意。

本報增刊棋國春秋啓事

本報現徇外界要求並爲適應社會一般興味趨向特將附載於副刊「南苑」之「棋國春秋」欄期數增加移刊於體育版內每日出版並特加聘棋界聞人撰作以期充實讀者諸君希爲留意

國語免費招生

德貞國語研究社現特設夜學國語免費研究班每班祇限收九名有志向學者請速報名本社準於三月二日開課

社址軒尼士道二百六十七號二樓

紅金龍香烟

十二枝庄

夠派。夠靚。夠猛。

再次改良　物質更優　香醇無比　每包一毫

注意凡積存吉包十六個換美人畫一張

南洋煙草公司敬告

實業公報第二六三期業已出版

本公報登載關於農林礦工商漁牧及勞工合作法規公牘調查統計註冊廣告等項每週出版一次訂價全年大洋五元郵費在內零售每冊大洋一角凡關心實業法令及建設事業者均應購置一份以資參考如訂購者請逕向實業部總務司第五科接洽可也

RONSON WATCHES

朗臣時表　名貴贈品

本行新到大幫時款男女庄RONSON朗臣怡石馬表式式俱備如蒙賜顧無論價值高低皆送以酬諸君光顧之雅意

總經理　省港利安鐘表行　皇后大道中一百卅四號　自動電話式一六六一號

亞比羅

一毫二毫商店

▲舖在香港德忌笠街一號C

▲九龍支店彌敦道二二八號

漢醫　伍中健精醫

▲半身不遂　▲久年痢疾　▲新舊咳嗽

時間診費：下午三時在醫務所門診三元貧者減半　出診由十元至廿元

▲醫務所在乍畏街晉百式拾柒號參樓　小兒婦科

不老丸

梁培基發冷丸

諸君買藥認正字號提防影射以杜僞冒

梁培基發冷丸真藥每包二毫

近有平藥影射特此刊登廣告

近有欲乘本館紀價之期以平藥與代理使其代爲推銷並造揀購用無效者來函嗚爲廣告免爲所悞功德無量云

眼耳鼻喉專醫　祖傳七代　蔡德芬

本館專醫眼耳鼻喉・膜障翳・視物昏朦・耳鳴耳聾・鼻塞鼻淵・痔流・諸症・白喉・喉痛・牙痛・頭部痛症・舉凡一切新久紅腫痛淚・耳痛・口舌・喉蛾・深重頑症・診決統包醫理・加一別特惠・▲分館大道中一百七十六號・分館灣仔交加街八號・仁堂藥局・老館廣州河南龍溪首約七十八號何東蔡寓三樓▼

▲音樂教授招生▼　廖順恩女士

在英國德國最高音樂院畢業極明音樂原理教授鋼琴有獨具之藝術現招生教授在學生家內教授亦得學費甚廉欲知一切請到九龍佐頓道六號二樓接洽或向天芳影相館詢問該館電話五六四九三號

美華行　戒煙　富強藥精

猛將軍大破芙蓉陣。隱君子脫離罌粟因。　人傑題

（強種丸）治腎虛腰痛及男子失歡作事不能第一

（調經育子丸）治婦女經期暗病及不育等症

香港壽星堂代理

美風筆新春大同樂

美風新到學生筆特價一元二三

光顧二元以上贈送一水晶眼鏡

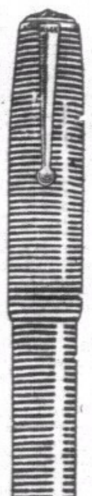

一，實用筆九元七　特價三元
二，大欖筆五元七　特價元八
三，大軍筆袋五元八　特價元八
四，紀念筆十一元　特價三元
五，女生筆九元九　特價元九
（贈品眼鏡必須憑此）

六，大學筆九元七　特價二元半
七，大彩玉十五元　特價五元半
八，大透明十三元　特價三元九
九，女生筆七元八　特價三元半
十，兩用筆廿八元　特價十六元

大陸眼鏡公司　舖位大馬路二二三八號　行址即舊代理　電話二二四六一

先施人壽保險公司賠償快捷

鳴謝

先夫黎新，前在先施人壽保險公司投保壽險，港幣壹千元，當時身體異常健壯，旋染肺癆，不幸於本月十一日棄世，該公司據報，派員查明屬實，即於本月十六日將保欵如數賠償，氏得領賠欵，贍養有資，不至陷於窘廹，可知人壽保險，確能利益人羣，更蒙該公司賠償快捷，尤爲難得，（先後五日，即行賠妥）感激之餘，特登報鳴謝，並以告世之投保壽險者，知所趨向焉。

該公司總行，在香港德付道中一四四號，電話二五零七九。

民國廿四年十一月十六日　未亡人黎覃氏泣啓

中華月報

第四卷第二期　二月一日出版

總代理南華日報　代售處　美美公司及各書坊報攤

小學及幼稚園禁徵報名費　小學校不得過半元

（二月十九日南京電）教部限制各校徵收報名費辦法、公佈施行、以後小學及幼稚園、一律不得徵收報名費、中校不得過半元、專科以上不得過一元、報名費專充考生點心茶食費、

換債辦法　財部正式佈告

（二月十九日南京電）財部十九日佈告、各界凡持有廿五年統一公債條例第三條所列舊有各種債券者、務須遵照換償辦法所定日期、逕向經江西路四五二四債券調換處、或各地中央中國交通三行申請換償、

實業部提倡造林

（二月十九日南京電）實部十九日函請委會、轉飭各公路機關、乘此植樹期、及時栽植、

孔廟調查表　內部頒發

（二月十九日南京電）內部頒定孔廟暨古蹟調查表式三種、發各省市轉飭填報、以便整理、現以尚有未遵辦者、頃通飭尅日填報、

任軍校委員　國府明令公布

（二月十九日南京電）國民政府十九日令、㊀派程潛、劉湘、爲中央陸軍軍官學校校務委員、此令、㊁茲修正訓練總監部組織法公布之、此令、

三官員受懲

（二月十九日南京電）中央公務員懲戒委員會議決三起、㊀鐵道部前建築長朱鳳山、降一級改敘、㊁浙省縣長胡某記過二次、㊂前縣長劉志鴻記過一次、

中農行鈔票　一批將運到

（二月十九日南京電）中農行前向國外訂印之五元券二百五十萬元、將于廿四日進口、已呈請財部核發進口專照、至該行奉令救濟農村、刻仍在積極推進中、

運豬計費法　鐵道部改訂

（二月十九日南京電）鐵部已將鐵路運豬計算辦法改訂、令各路下月一日起改行、㊀每頭不滿十公斤爲小豬、按四等及實重計費、㊁十公斤以上者爲大豬、按四計費、每頭每公里五厘、

律師公會訂標準會則

（二月十九日南京電）法部頃訂定律師公會標準會則、嗣後各地律師公會設立、概照新訂或修正之會則、均應依此標準、始能呈准施行、

最高法院刑庭今開始辦公

（二月十九日南京電）最高法院增設刑庭四庭、定廿日起開始辦公、

范鴻仙遺櫬昨安葬　淒風苦雨中　祭堂墓碑已建築完成

（二月十九日南京電）先烈范鴻仙遺櫬、十九日晨於淒風苦雨中、在總理陵園附葬區馬羣鎮墓地、舉行安葬典禮、九時正由第一公園起靈、中委于右任、王陸一、柏文蔚、周伯敏等、各機關各團體代表共數百人、均趨往執紼、其行列延長里許、首爲軍樂及憲兵隊、次爲執紼隊衛隊一隊、警察保安隊一隊、及京安徽中學全體學生、各執紼人員由白下路太平路貢院路出中山門、十一時許運抵墓地、各委員各代表亦齊候墓地、至十二時始將靈櫬移入墓穴內、于十二時舉行奠典禮、中執會推于右任、中監會推張繼代表致祭、宣讀祭文畢、全體肅向范烈士墓三鞠躬禮、並告禮成而散、范烈士墓地建築極莊嚴、分靈堂祭堂及墓道碑亭三部、均已落成、惟墓室于安葬後、始掩土建築完成云、

★小兒快活汁★

小兒不拘年齡大小。無論有病無病。一經服用「小兒快活汁」。不獨可使一切疾病。立刻消除。且能於一星期後。漸增肥壯。藥力之奇偉。確令你喜出望外。獲意料不到之益。故曾用過者。均稱爲小兒免病奇藥。又譽爲小兒改弱爲強之稀世珍品。尤妙在藥味香甜。多服無險。爲其他兒科藥類所不及。

●●小兒快活汁與普通兒科藥之比較●●

小兒快活汁。治症普遍。外服更爲有益。　普通兒科藥。功用偏僻。悞服易致危險。
小兒快活汁。不獨治病。且保病永不侵。　普通兒科藥。僅能治病。不能消弭病源。
小兒快活汁。既作藥用。兼能助強長肌。　普通兒科藥。祇作藥用。不能作補劑用。
小兒快活汁。氣香味甜。小兒必喜吞服。　普通兒科藥。藥味太猛。小兒最怕入口。
小兒快活汁。定價低廉。適合經濟原則。　普通兒科藥。價值高昂。常人不易購買。

售價　大號三毫　小號毫半

公司藥店必有代售嘉齡大藥房出品

汪精衛赴歐洲轉地療養
昨下午乘德輪首途諾爾等隨行
汪遵醫囑久有此意前因候胡延期
此行爲期甚暫傷病勢平復即回國

(二月十九日上海電)中政會汪主席精衛、十九日下午四時半、乘北德公司郵愛斯奴輪赴歐、轉地療養、曾仲鳴、陳耀祖、湯良禮、及諾爾醫生隨行、汪夫人未同往、汪行前知者甚少、到埠送行者僅褚民誼、林柏生等數人、汪夫人未同往、汪傷勢已痊愈、步履如常、據汪左右告中央社記者、以汪氏病狀及出國經過甚詳、紀述如次、

汪氏去年十一月一日遇刺、身中三彈、一在左臂、子彈穿肉而過、醫治之後、完全合口、經已痊愈、惟背上一彈、正中脊骨左側之上、受傷之日、一度施術檢取、同月廿一日來滬、後又于廿九日再行割治、前後兩次、迄未取出、至今猶時時作痛、至左頰子彈、在中央醫院時、雖已取出、但因傷及肌肉與神經過重、直至現在、左頰筋絡尚不能活動自如、口腔開闔僅容一指、每日尚須施行治療、使肌肉筋絡漸得復原、此爲汪氏遇刺以來傷勢之大概、汪氏本患糖尿胆石兩病、受傷以後、流血過多、屢次引起、夙爲汪氏治療之諾爾醫生　因此特別注意、幸未擴大、惟病源未去、醫藥不離、加以重創之後、全體衰弱、影響心臟、致成脈搏間歇之新症、最近數日、間歇現象、每一分鐘往往達七八次之多、此又汪氏遇刺後因新創而引起舊病之大概、轉地療養、久爲汪氏療傷治病之諸醫之所主張、顧後得胡漢民先生回國消息、其始有胡氏十九日抵港原輪來滬之說、其後又有在港粵息養數日、即行北上之訊、汪氏欲候胡氏北來、以圖晤面、故轉地療養、屢次延期、並未將此消息發表、本月八日、汪氏電胡、說明此意、電中有『原定上月之杪轉地療養、因欲候教、屢改行期』等語、并叩胡氏何時可來、旋接胡氏十日電、有『自入粵後、因氣候轉變不常、頻患感冒、北地天寒、醫者均謂非體力能勝、尚須稍事息養』等語、汪氏以胡氏既未能即來、遂遵醫囑、先行轉地療養、汪氏此行、爲期甚暫、大約不過數月、一俟傷勢病勢稍得平復、即行返國、一切訪問及交際、概從謝絕、又汪氏此次出國療養、適因諾爾醫生有事返德、故特約同行、俾船中一切治療、可如常進行、並聞德國名醫蘇伯克教授爲世界唯一之外科療傷專家、汪氏到歐後、將訪蘇氏、請其診治、汪氏此行、純爲轉地療養、故並無其他意見發表、至汪夫人陳璧君女士、則自十三四日起、患重感冒、經醫生檢查、斷爲肺炎、勢甚劇烈、至十七八日、熱度始稍減、病勢始略覺緩和、但仍未痊愈、未能起牀外出、故汪夫人並未送汪氏上船云、

多田赴平
明日可成行

(二月十九日北平電)多田定廿一日午由津來平訪當局有所晤談、即晚七時在日使館歡宴中日各要人、

調整中日關係主張
日表示同意
山本抵京後訪孫張

(二月十九日南京電)據外交消息靈通者談、外交部張部長、去歲十二月間所提之整個的調整中日關係之主張、原則上已獲得日本外務省之同意、最近日本各省之會議、對此意見、亦漸趨一致、聞中日一切問題、皆依正常辦法進行交涉、華北問題、將成爲談判之中心、日本對於華北不致再有何變動、中日關係、可望漸入常態云、

(二月十九日南京電)日衆院議員改造社雜誌社長山本實彥、來華考察、近已到京、十九日分訪孫科張群致敬、外部情報司長李迪俊定廿一日午茶會招待山本、並介紹京新聞界政論家及研究中日問題之學者與山本晤談、交換意見、以謀兩國國民間接切理解、

松井將赴閩

(二月十九日福州電)日松井石根大將、旬內即抵省、定二月五日赴港轉粵、訪粵當局後、或赴雲南、日領中村派武官異方赴厦迎候、日僑定於松井抵閩時、即開會歡迎、

迎王寵惠

(二月十九日北平電)王寵惠秘書朱家壽應魏道明電召、於十九日午後三時廿五分乘平滬通車晉京、將赴滬迎王寵惠・

程義法視事

(二月十九日南京電)實部新任礦業司長程義法、十九日午到部辦公、

蔣介石在首都新運會訓詞
新生活運動第二期的目的和工作的要旨
昨死今生的覺悟……實事求是的精神
以身作則的教化……互助合作的誠意

(二月十九日南京電)蔣委員長十九日出席新運紀念會訓詞全文、

新運聲名 遍傳中外

主席、各位代表同志、今天是新生活運動二週年紀念日、兄弟臨此紀念的典禮時候、自己心裏甚覺慚愧、因爲兩年以來、「新生活運動」的聲名、已經遍傳中外、現在無論那個地方、那個國家、都知道中國在推行一種「新生活運動」、但是新生活運動的實效、究竟有多少呢、我們自己檢查的結果、知道我們的進步很少、經過兩年之久、並沒有達到我們預期的目的、兄弟是發起新生活運動的一個人、平時很少地方、沒有盡到個人的力量、或許也是不能以身作則、來風動感化社會、以致新生活運動推行、不能迅速成效、乃不如預期、有負內外期望之殷切、自己實在慚愧、說是過去的時間、已經過去、最要緊的、就是看留新生活運動從今天二週紀念以後、能夠有特殊的進步、很快的得到最後的成功、要怎樣纔能達到這個目的呢、當然要靠我們各界負責領袖、以及一切智識份子、大家能夠負起責任、共同一致、來努力推行、所以兄弟今天想藉此機會、首先將推行新生活運動的要件向各位說一說、第一要有「昨死今生」的決心大家知道所謂「新生活運動」的「新」字、反面就是「舊」字、「生」字的反面就是「死」「新生活運動」顧名思義、就是要「除舊布新」和「起死回生」、的生活革命運動、中國有兩句古語、拿來說明現在的新生活運動、最爲恰切這兩句話、就是、「從前種種譬如昨日死、以後種種譬如今日生」我們必須將各個人、以至整個社會國家一切一切不良的惡習、換言之、就是舊的思想行動習慣風氣、一概革除、造成一個良好的、文明的、新思想新行動、就是新的習慣和風氣、然後我們纔可以成爲一個新興的人、如此我們的國家、纔可以建立一個現代的國家、

人家批評 我國落後

現在人家批評、我們的國家、常常落後的國家、或者是非現代的國家、怎麼是「非現代的」呢、說得好聽一點、就是「落後」、就是不能和人家并駕齊驅、說不好聽一點、就是「腐敗」、就是「野蠻」、就是死、換言之是說過去的生活、這過去的生活、如果要說得更明白、就是死的生活與「非人」的生活、怎麼說是死的生活呢、我再進一步說、凡是不適應現代的和不合理的生活、就是死的生活、我老實說、我們中國一般的生活、就是「非人」的生活、亦就是「死人」的生活、而非新生活的目的、亦非現代的生活、我們現在新生活、就是要將不知禮義、不明廉恥的非人的生活、變爲明禮義、知廉恥的「人」的生活、要將腐敗、汚穢、散漫等死的生活變成功爲現代「生」的生活、如此纔可與現代的人和現代的各國並駕齊驅、我們要做到這一步、最根本的一點、就是各人先要有一個決心、「從前種種譬如昨日死、以後種種譬如今日生」、必須有了這種「昨死今生」的覺悟、纔可以實行新生活、纔可以推行新生活運動、

時時刻刻 痛下反省

本來無論那個人、每天都有錯誤的事情、亦難免有不好的習慣、個人如此、整個社會國家也是如此、所以我們必須時時刻刻、痛下反省的功夫、檢查自己的過失、發現自己的缺點、時時刻刻努力來改正一切的過失、補救所有的缺點、繼續不斷的求進步、如此纔可以日新又新、成功一個、建立一個新社會、和新國家、纔算是真正實行新生活、推行新生活運動、今天到會的各位同志、都是各界的領袖、主管一部份的事情、大家可以反省我們對於本身、和自已所主管的機關學校團體、以及我們的家庭、能否時刻加以檢點、是否已經本着「昨死今生」的精神來努力改進、據我看來、恐怕做到的、還是很少、就是因爲我們自己不嚴格的檢點和反省、所以自己種種的過失、種種腐敗野蠻的生活、都不能發覺、一個人既不知道自己的短處、當然更不知道社會國家的弱點了、自然是不會有「昨死今生」的精神、來痛切改過、如此就永遠沒有進步、這樣的人民、這樣國家民族、當然要受人家的侮辱、乃至於亡國、今天兄弟首先要將這種危險的現象、告訴各位、各位只要不想做亡國奴、就應當要痛切反省、徹底覺悟、以「昨死今生」的決心、來實行新生活、推行新生活運動、

實事求是 精益求精

第二、我們要推行新生活運動、必須有「實事求是」的精神、新生活運動、就是要使全國國民的精神和行動現代化、我們知道、現代是「科學的時代」、所謂「現代化」者、就是「要科學化」、「組織化」、「紀律化」、概括的說、就是「軍事化」、科學的基本精神、就是要「實事求是、精益求精」、分別來講、就是要「實事」「真實」、不許有一點虛僞欺騙、「精益」不許有一點苟且含糊、要「徹底」、不容許有一點因循敷衍、半途而廢的惡習、由此可知我們的生△要「科學化」「軍事化」的意思、就是要徹底剷除過去一切虛偽、自私、含糊、因循、苟且、等一切不適合現代的舊習慣、實在在、力行整齊、清潔、簡樸、勤勞、迅速、確實、的新生活、我們一定要有這種「實事求是」的精神、才可以真正推行新生活運動、

以身作則 教化羣衆

第三、我們推行新生活運動、必須有「以身作則」的精神、來教化羣衆、我們要推行新生△運動、當然要自己本身先能確實做到、才可以繼續感化教導一般民衆、部屬學生子弟、推而至於社會上一般民衆、所以我們要使社會上個個人都能實行新生活、必須於我們自己心裏做起、如果我們自己先能革心、切實檢查、並改良自己的生△習慣、達到了新生活的要求、那末一般部屬學生子弟、和社會上所有的民衆、我們、就自然被我們感化、用不着我們一個一個去督責、一家一家去勸導、所說「不令而行」、「不言而教」、就是這個道理、我們一定要懂得這個效果、如此偉大、努力實施以身作則的教化、然後才可以推行新生△運動、今天到會的各位同志、至少每個人都負了幾十幾百乃至幾千人數的責任、首先要將這個地方的、如果各位都能以身作則的精神、辦自己的家庭、以及自己所主管的機關、學校或團體、都能實行新生活、徹底改造、使我們的子弟、都能做到一個模範、使新生活運動在可以推行到全國、(未完)

湯良禮放洋

(二月十九日南京電)外部顧問湯良禮、奉派赴歐考察新聞事業、十九日由滬乘輪出發、行時分電張羣、徐謨、陳介、等報告・

茶葉技術會
今日開幕

(二月十九日南京電)全國茶葉技術會議、定廿日晨、在經委會開幕、各省代表卅餘人、十九日已抵京報到、

招商局
組織購料會

(二月十九日上海電)招商局組織購料委會、由總理蔡增基任主席委員、並決定購料原則兩項・

水災區域廣　商廠多停業
去年國庫收入仍增
共收入一萬三千六百餘萬元
較前年增加四百三十三萬元

(二月十九日南京電)財部稅務署管轄全國統稅、及印花烟酒礦產等稅、與關鹽兩稅、同爲國庫主要收入、該署廿四年份所收各稅、業已分類考核、作初步之統計、茲探錄其數字於下、總計全年收入數共爲一三六三八一、〇〇〇元、比較廿三年份計增收四、三三〇、〇〇〇元、本年水災區域極廣、各地市面深現不景氣、商廠停業頻仍、該署征收成績尙能增加四百卅餘萬元、其中統計部份、計收捲烟稅七五、八一四、〇〇〇元、棉紗稅一九、三九七、〇〇〇元、建築稅五、一五二、〇〇〇元、火柴稅八、八〇五、〇〇〇元、水泥稅二、七八五、〇〇〇元、薰烟稅三、五六八、〇〇〇元、稻酒稅六六七、〇〇〇元、合共一一五、五一九、〇〇〇元、按廿三年份統稅收入爲一〇七、七四六、〇〇〇元、本年計增收九、七六三、〇〇〇元、內青海甘肅寧夏三省、於本年七八等月、相繼開辦統稅、亦爲一部份增收之原因、又印花稅共收七、七二五、〇〇〇元、(內粵桂兩省尚未劃歸部局、售花數未列入)二十三年份收數爲七肆七〇〇〇〇元、計增收二二五、〇〇〇元、且本年份有將舊花掉換新花者、不無影響稅收、故實際上增收尚不祇此、以後該稅可望日有起色、又烟酒稅、蘇、浙、魯、皖、冀、贛、察、豫、鄂、閩、等省共收九、六七二、〇〇〇元、廿三年份收數爲一一、〇五五、〇〇〇元、本年因受天災匪患、計短收一、三八三、〇〇〇元、又礦產稅共收二、四八五、〇〇〇元、廿三年份收數爲二、七六〇、〇〇〇元、亦因同上原因、本年短收二七五、〇〇〇元、各稅盈虧統計、仍增收如上數云

查禁煙苗限期完成
禁烟總會設法規編審會

(二月十九日南京電)禁烟總會爲于四個月完成查禁煙苗計劃、上週特促各特派員、迅速赴任、頃悉豫鄂皖贛湘川陝甘九特派員、已自本週起、開始工作、並將撤辦各該省檢舉烟民登記事務・

(二月十九日南京電)禁烟總會法規編審委會條例、現經蔣總監核准、委員爲李基鴻、呂苾籌等五人、定下週成立辦公、審訂全部禁烟法規・

國民經濟建設綱領
國民經濟會臨時會通過

(二月十九日南京電)中央文化事業及國民經濟兩計劃、十九日下午三時均分別開會、文化事業會係第一次會、到陳果夫、吳保豐、傅秉常、陳布雷、王世杰、焦易堂、王祺等、陳果夫主席、經通過該會組織條例、及各種研究會組織規程、及推進文化事業方針等案、國民經濟會係臨時會、到曾養甫、吳思豫、邵華、顧毓璉、朱家驊、劉維熾等、曾養甫主席、修正通過該會工作計劃及國民經濟建設綱領等案、

意撥款二千五百萬鎊
充東非特(費)
全意人民舉行祝捷歡喜若狂
亞否認瑪加爾南面大敗
英使以紅十字會駐地告意

(二月十八日羅馬電)今晚下令撥款二千五百萬鎊、充東非特別費用、四分之三將補于海陸空軍、餘款將充殖民與軍政民政所增經費、並以津貼士兵之眷屬・

(二月十八日羅馬電)拔道司令在北路獲勝後、全國人民均舉行祝捷、歡喜若狂、意報著論慶祝、勗勉備至、謂最後之勝利、當屬於意、殆無疑義、希望全國民衆、繼續抗抵制裁、各報并稱國聯自施行制裁後、意國物價如恒、絕未高昂、全國糧食充足、人民之嚴守紀律、足使意國經濟發展更爲順利、

(二月十八日羅馬電)官方戰報第一二九號、頃已發出・報告瑪加爾勝利謂・阿軍死亡枕藉、損失奇重・阿軍死軍官十二人、兵士廿二人、軍官廿四人、兵士四百九十九人、飛機一架失踪、空軍現正向西南追偵敵踪・

(二月十八日亞京電)亞國所公佈瑪加爾南面之戰情、否認意方所述之一切、謂意兵死白兵一百五十名、非兵二白名、係俞進五基洛米達、是役亞軍陣亡三十一人、內有最精幹之領袖二人、意方以設備完善之大軍、希圖登山　遇至劇烈之抗拒、亞陸相嘉魯古埃泰將軍不顧被陷於大戰、而甘取守勢、近在冉平境戰勝意軍係亞將薩赫爾、已奉命率大軍往守安泰羅南面之要地云、

(二月十八日羅馬電)駐意英使德魯蒙、今日往訪墨索里尼、聞乃以英國紅十字救護隊在亞國所駐地點、詳告墨氏・

巴拉圭
革命成功
總統自動辭職
離砲艦返故里

(二月十九日巴拉圭京城電)日昨京中突起革命、大總統阿雅拉避居軍艦、頃已提出辭職文、交艦長代爲送達、當即飄然登陸、未爲革命黨人所辱、革命運動領袖園朗、劉巴毋阿根廷遄返本國、日內抵達此間、俟開革命運動告成之後、對於大厦谷和約不將有所變更云・

魏道明將返粵覆命
魏談 胡對國事主張與中央無軒輊 北上入京無問題春暖即成行

(二月十九日南京電)魏道明十八日下午六時再度謁蔣院長、在京已畢、十九日下午五時乘車赴滬、在滬留數日、將再來京一行、然後返粵覆命、魏行前向記者談、胡先生確因兩次感冒、醫囑須有短期靜養、方可出任艱勞、倘即抱病北上、於公於私、均無補益、胡北上入京、已決無問題、一俟春暖、即可成行、至胡對國事主張、與中央幷無軒輊、均認爲中國目前根本問題、爲挽救國難與復興民族・

美中立法
修正文被否決

(二月十八日華盛頓電)參院今日通過將美國中立法展至一九三七年五月一日之議案修正文擬具之輸出不得超過平時之額量・此修正文不待付表決、即已打銷、又有人提議修正准總統有權對于戰爭・區中之美國船隻、不予以政府保護、及美國人民與交戰國交易、自負責任者、但全院反對之聲大作、故皆爲參院所否決、查此中立案、昨已爲衆院通過、

禁鉛錫出口
美總統簽字

(二月十八日華盛頓電)美國塗錫鉛皮及廢錫、除領有總統特別執照者外、不許輸出一案、今日特由總統簽字、聞此案目的在保持國內錫之供給・

海會將延會
法對草案接受有問題
英將向法疏通德參加談判

(二月十八日巴黎電)法俄互助條約之批准案、本日由衆院開始討論、各黨議員發表意見、左右兩派之意見、鑿枘不容、一般人相信外長佛蘭亭將于星期四發表演說・說明內閣之立場、參院議員波爾松、以爲批准此案、俟下星期初始能決定、

政界人士警言

(二月十九日倫敦電)外國報載法俄互助條約、由法國批准後、德國或將在萊因河沿岸非武裝區域、重行設防、此在英任何片面行動之足以更改萊因河沿岸、現行制度者、決非英國所能接受、英國政府對於洛迦諾公約、所規定之義務、準備加以施行、此項態度、上星期三已由外相艾登在下院明白宣言・自屬毫無疑義、大抵法國對于萊因河問題、最感關切、故英國步驟、務與法國歸於一致、至於法國則在行動之前、以先向英徵詢意見、總之萊因河沿岸、現行制度、苟受破壞、則法國及昔日協商各國、所採行動、將以

下列兩種形式

出之㈠向國聯控訴、而因國聯主動、運用洛迦諾公約之機構、㈡由該公約簽字國、在外交中互相諮詢、俾得另擬新約、將保障邊界、完整安全之現行辦法、予以充實、或將此項保障辦法、推及天空方面、亦屬可能、此間政界人士、對于後項辦法、較爲贊成、惟謂苟遇必要英國決將履行所負義務・不稍猶預云、

德駐意使訪希脫拉
與意外次會談後復返國

(二月十八日羅馬電)德國駐意大使哈塞爾、曾於上星期中應召返國・往慕尼黑晉謁元首希特勒、旋即返任、昨日哈塞爾與意外次蘇維沽會談後、今晨又復啓程返國・

約克陞大將

(二月十八日倫敦電)約克公爵已晉陞海軍大將、陸軍大將、空軍總指揮職、蓋從英皇愛德華之意也・

德考察團赴津

(二月十九日北平電)德經濟考察團克樸等、十九日下午赴津、定廿一日赴濟轉青晉京・

黃柳霜來港

(二月十九日上海電)影星黃柳霜、十九日晨乘格蘭總統輪離滬來港、將轉往馬尼拉星洲爪哇等地一遊・定下月廿一日返滬・

平籌備祭孔禮

(二月十九日北平電)冀察政會令平市府籌備祭孔典禮、定二月廿五日舉行、主祭官爲宋哲元・

昨日新運二週年
全國各地開會紀念

京　(二月十九日南京電)首都新運二週紀念會、孫科林森萬員到會、林主席訓詞、略謂、推行新生△運動、即實現總理民生主義、其目的在求人人有良好生△、而謀國家民族於強盛、欲實行新生△、必須用㈠互相勸勉、㈡普遍感化、㈢嚴厲懲罰、三種方法云云、某某訓詞、略謂、推行新運、除感化外、與政治力量亦有關係、中國歷史上有聖人一文王、一孔子、文王感化力甚大、不數年其德行風行四處、孔子初期四處碰壁、直至任魯大司寇後、推其政治力爲之、三月而魯大治、蓋有無政治力爲之、今日到會者、均爲各界領袖、不僅有三輔助有關也、如倘不能化人民、則有負于黨、有負于國、實行新運、不應以政治力量作消極之干涉、但應作積極之獎勵、能獎勵一善、即能使百人千人爲善、反之不應獎勵者卽獎勵之、其害亦無窮云云、馮玉祥演說、略謂、余到京後、見到處充滿新氣象、新精神、殊爲可喜、我國人民生產力甚弱、所用生產之方法、仍爲二千年以前之方法、但消費方面、則處處效法外國、衛行都理」、及外交官、國家爲能不貴不弱、即以新運倡導者蔣委員面論、其衣不過兩套、一爲中山裝、一爲軍裝、其食亦甚簡、分宴客時、魚一碟、肉菜白飯各一盆、點心一碟而已、而一般人民、反驕奢淫佚、暴殄天物、非痛改不可、又新生活即救亡圖存之生存、自今日起、大家必須努力奉行云云

滬　(二月十九日上海電)十九日新運二週年紀念、華界熱鬧處所、滿貼標語、各大報增出特刊、晨九時、市商會及各界舉行紀念大會、到二千餘人、首由俞鴻鈞致詞、次指導員吳鐵城致詞、希望新運深入民衆之心、養成習慣、則民族復興、指日可待、最後吳醒亞等演說、至十一時始散、下午新運促進會各幹事、分至各機關檢閱、青年服務團分隊勸導商舖住戶、切實厲行、潘公展・吳醒亞・播音演講・

閩　(二月十九日福州電)新運二週紀念、十九日晨在體育場舉行、新東民衆出特刊、林知淵會淙特發表通、亦藉此會宣佈拒毒、陳儀代表總會致訓、參加大會者、除大會執事外、各界統計約萬人、午後舉行總檢閱、各糾察服務團全部出動、分段檢閱、五時提燈遊行、各界先期報請參加者七二八九人、總幹事兼總領隊吉章簡、總指揮李進德、總糾察楊華・馬尾長樂晉江等處亦均同時舉行・

渝　(二月十九日重慶電)渝各界十九日晨九時在夫子池舉行新運二週年紀念大會、到二萬餘人、飛機散發標語傳單、全市懸旗誌慶、由市長張必果主席致詞、十一時散會、午後二時舉行全市清潔檢查、晚六時提燈遊行・

皖　(二月十九日安慶電)新運二週紀念、皖垣各界・以天雨改在省府大禮堂舉行、到二千餘人、由曹培恭主席・劉貽燕代表總會致訓詞、

日半官方消息

日將向俄要求引渡叛兵

邊界衝突事發生後日軍外各省無日不開會

哈埠僞方人員否認俄僞關係緊張

(二月十九日東京電)據此間半官消息、日本將向蘇俄要求將一月廿九日在密山叛變、旋與日僞軍戰于金家溝、後逃入俄境之「滿」方叛兵、立卽引渡、按、「滿政府」現曾向哈爾濱俄總領事要求、俄總領事尤轉達莫斯科、但迄今尚未得覆、自邊界屢有衝突事、態緊張後、日本陸軍省與外務省高級人員幾無日不開會集議、閱陸外兩省市決定邊界事件、應謀和平解決途徑、昨日閣議亦抱此見解、但覺此非法侵入滿境一事、實屬强橫之極、蓋據二月一日長春所發表之公報、兵死屍中、查見俄兵死屍一具及俄國所製防毒面具也、

(二月十九日哈爾濱電)哈爾濱「滿方」交涉員施履本「今日對報紙發表一文、謂「滿方」與鄰國之政局并不若衆所推測者之緊張、許多人以爲邊界屢起衝突、「滿俄」尋常關係或將中斷、其實外交問題雖然未解決、然不致發生恐慌、因「滿政府」現努力以外交方法、謀取解決、冀民衆幸勿自擾云、

瑞士禁國社黨活動

國社黨各界均表示驚異

(二月十八日柏林電)國社黨各界今日對瑞士政府禁止瑞士境內設立德國國社黨團之舉、均表示大驚異、聞國社黨領袖旦夕將爲此事發表文告、

英孟太格公司

發表去年銀市年報

美銀政策不定 墨脫離銀本位

中國實際上放棄白銀

(二月十八日倫敦電)英國孟太格公司、今日發表銀市年報、謂一九三五年金融方面、有三大項更改、㈠美國白銀政策之不定、㈡墨西哥之脫離銀本位、㈢中國在實際上放棄白銀是也、

西班牙大選左翼獲勝利

軍人希圖攫取政權

政府對付得法高級軍官兩員就逮

警察及左翼實行總動員以防騷亂

(二月十八日馬德里電)西班牙國會大選、左翼大獲勝利、據最後報告、左翼在四七三席中、得二五九席、左翼僅得一四七席、中央六八席、投票數、屆時或大有變更、亦未可知云、此外全國各處自選舉之後、人心騷動、情形至爲可虞、

寨省工人罷工

在寨拉庫薩城工會、已令全城工人舉行總罷工、今晨并由新當選之衆議員三人、率領工人遊行示威、要求大赦政治犯、警察出而干涉、并開槍射擊、當卽發生衝突、結果死一人重傷六人、拘捕多人、全城商店因而閉戶停業、瓦倫西亞城當道、業已宣佈警戒狀態、全城各軍事要點、均由軍隊駐守、並留有機關槍、控限來往要道、凡人民人數衆者、咸由警察加以搜查、

軍人圖謀作亂

(二月十九日馬德里電)軍界領袖昨日深夜希圖攫取全國政權、但政府卽以迅速之行動、對付若輩、故未成事、現政權仍在政府掌握中、有高級軍官兩員已就逮、其姓氏未公佈、今日警察與社會黨共產黨、均從事總動員、民衆甚注意此事、恐有隨時發生騷亂之虞、警廳長忽避由寨拉庫薩返京後、卽召集各警長至總部實行總動員、同時左翼或民衆陣線黨社會黨共產黨總部亦實行總動員、黨員多持各武器

各處人心騷動

(二月十八日馬德里電)衆院改選既畢、全國各選區均以所得結果嚴封郵寄來衆院中央檢票委會、兩日來衆院所接到此項郵包、已達七百餘包之多、由郵局職員四十人暨衆院秘書處全體職員共同標拆、工作不輟、至選舉最後結果據內閣總理瓦於週前頃語各報記者云、非至廿日不能揭曉、外傳各黨所

法衆院討論法俄條約

意見未一致

下星期可望決定

英恪守洛迦諾公約義務

(二月十八日倫敦電)海軍會議曾經擬就議定書草案一件、主張由簽字國授權英國、以未來海軍協定提交其他各國、德國自在其列、但未說明俾得簽字參加、或則提出意見、而與英國磋商修改、此項議定書草案、已由海軍會議法國代表考賓、

携回巴黎

提交該國政府核奪、海軍界人士、以爲法國不致于接受此案、以其有鑒于此、已決定另提一種方案、卽以若干項條件保障界予法國、以爲該國批准未來海軍協定之條件、惟據一般人相信、陸海空軍備互相聯繫、自不能撇開陸空兩軍、而僅就海軍方面訂定保障辦法、果爾則與德國

進行談判

自屬必要、惟談判結果、但至時亦自可斷言、則海會勢必出於延長之一途矣、法國大使考賓定今日傍晚由巴黎返任後、始可明瞭形勢云、

救國義勇隊部暫不裁撤

政委諸公別具苦心

原來有監視學生之妙用

裁撤則派遣憲兵駐校爲無理由

(廣州專訊)救國義勇隊部以學生報名參加者太少、被人稱爲無兵司令部、實無存在之必要、總隊長利樹宗、曾一度向陳濟棠請示辦法、由政務委員會議中、陳氏以此項組織、係出自政務會明令、乃前日會議、仍未決定、[illegible]、由政務會議決、各校仍存在、[illegible]、救國義勇隊仍駐守在各校、[illegible]、以監視學生、[illegible]、如裁撤則須派遣憲兵駐守各校、[illegible]

獨一師

集中梅縣

先建兵房一座

(廣州專訊)獨立第一師長黃任寰、現將所部分防隊伍、分期調返梅縣集中、輪流訓練、並在梅縣建築兵房一所、費由該師部撥款一萬三千元購置各項材料、交由駐軍自行建築、

第二軍舉行

長途夜行軍

(廣州訊)第二軍自在韶關召集全體長官開教育會議、決定整理部隊、調練官兵方案後、軍部及各師全體官佐處長以下人員、每晨于五時起床、六時出操實施訓練、下午六時則上課全一小時、每星期并舉行日行軍一次、各部隊每星期六日下午七時舉行夜間長途行軍一次、至翌日上午七時休息、行軍時須作戰時準備、並不得攜帶火把、電筒各物、俾養靜肅動作、久成習慣、將來遇作戰時、不致動作錯亂、

龍雲報匪情

蕭賀竄向黔北

(廣州專訊)昨廣州軍事機關接龍雲軍情電訊、探錄如下、(銜略)㈠蕭賀股匪、文元兩日向我滇東威寧竄、我軍跟追、卽發生戰鬥、魯道源等部、匪損失甚大、㈡現據報斯打場等處之匪一部、天全部協同堵剿、㈢蕭賀殘匪、仍在畢節、轉向黔北竄逃、龍雲(十六)印、

李滋羅斯

抵省行程預測

(廣州訊)英財部顧問李滋羅斯爵士、已定今(廿)日晚由港趁省港夜輪來省、隨行者有英經濟學專家[illegible]、[illegible]、港督部屬總部擬偕同署省正式拜訪我當局、惟因事改爲後日、港督昨已有照會通知我當局、西南政務委員會將來粵行程、審定秘書鄒宜弗、邱錫賢、省府派秘書周學粲、市府派參事伍伯勝、第一集團軍總部派劉紀文、兩廣外交特派員刁作謙、秘書長元鳳、省商會及公會代表招待歡迎、(廿一)日晨到埠、廿一日上午九時拜訪西南政務委員會各委員、十時拜訪省政府林主席、十一時拜訪市政府劉市長、下午七時赴西南政委會之宴、廿二日上午九時拜訪總部陳總司令、十時拜訪兩廣外交特派員、十二時赴第一集團軍總部、下午三時赴市政府三機關之聯宴、在省考察金融約逗留三數日、再定行止、入往與否尙未決定云、社會對羅斯之來、異常重視、記者昨訪經濟學者某君、卽以羅斯來粵之使命、注重之點、據稱照本人意見、希望政府㈠提高省銀行地位、領導全省金融、扶助全省工商業、管理法幣、㈡整利流通、㈢平港紙匯水率、扶助本港工商事業、使益繁榮、㈣與各大銀行合作、鞏固金融基礎云云、

公安局又檢查服裝

誠恐春季開始市民自由製衣

(廣州訊)省會公安局奉令執行取締不合標準服裝、已於去年冬季開始施行檢查、現以春季市民多有置購新裝者、自應繼續施行檢查、以符功令、經於本月十六日起、施行第二期檢查、仍令各分局飭警向各成衣店勸導遵照執行、

山額夫人昨日抵港

今日演講節育問題

講題「節育在中國之需要」

本港名流今晚假香港大酒店歡宴

美國著名節育大家、現任國際節育會會長山額夫人、是次偕其助手侯馬田夫人、到亞洲各地提倡節育運動、其助手業於昨十九日抵步、山額夫人則於昨日下午三時半、由星洲乘英國郵船哥富號到港、下榻于香港大酒店、本港名流已定今日假香港大酒店開會歡迎、同時由山額夫人演講「節育在中國之需要」、而港紳何甘棠亦定今日下午一時、在其私邸設宴招待山額夫人、及侯馬田夫人、記者茲錄今日山額夫人在港之酬酢秩序、及其所發表之談話如次、

酬酢秩序

山額夫人今日酬酢之秩序、㈠下午一時、何甘棠紳在其私邸甘棠第設宴款迎、㈡下午四時、本港各界名流在香港大酒店天台花園及茶會相見、演講節育在中國之需要、㈢五時、在香港大酒店二樓設筵款宴、參加者可以不必穿禮服、㈣晚八時半、在香港中華醫學會、放影「節育實習」一片、紙許醫學界到場參觀、其助手侯馬田夫人、則定明日離港赴滬轉程晋省一行、本月廿二日

發表談話

山額夫人昨日對記者所發表之談話、余是次來華、提倡節育運動、其目的不外欲使中國婦女、能用節育方法、保護健康、減少產婦之死亡率、與生產孩子有適當之節制、句句皆着重中國、語稱、使中國女子能有與歐美女子之同等機會、爭取自由之工作、此乃着重女子方面、可使兒童生產率減少、換言之、節育之實行、亦卽增加兒童之健全率、例如有某家庭、在相隔適當之年度有四個兒童、則該個兒童可得爲成人之機會、否則兒童遭夭逝、又根據統計、有子女十人者、其第十名之子女、多不能到一歲、而其母亦易患亡、研究之結果、則於此提倡節育、不能從婦女方面着手、不能使婦女一年之內、多生兒女、

倡節育、可減低婦女兒童之死亡率、而使兒童婦女有機會求研提高文化之生活、

已有收效

余年前來華、提倡節育運動、中國上海北平兩地、政府當局與市民、皆未有人反對、且於余來華後、創立提倡節育會、而同時余本人對于上海北平之節育會、亦曾予以經濟上之贊助、向余報告會務、每六個月皆有報告、成績頗佳、談至是、記者乃詢問山額夫人曰、在一個節育運動、未盛之地方、夫人將如何着手提倡、答曰、吾將試用教育方法、使市民對於節育問題發生興趣、余曾屢次詢問婦人喜歡每年生產子女、抑或距離相當之時期而生產子女、結果十居其九之婦人、皆答稱、雖喜歡有子女、但不喜歡年年皆產生子女、是誠提倡節育之要旨也、又關于「節育」之字義、並不是提倡「不生育」、而是「提倡節制生育」、

備受歡迎

迨後、山額夫人又語記者稱、余是次到印度、遲留印度各地四月、曾召集討論節育問題之會議、爲期凡兩個月、偏僻地人士、歡迎、現世界各國、皆不反對節育、紙余意所知、反對提倡節育運動、蓋該兩國者有侵略國之野心、意欲可藉人口增而實施其侵略政策也、現英國各地、提倡節育甚盛、已由英國國務院衞生部、英國教會會員、及英國醫學界團體批准、許可設立節育會、計英國各地共有私立之節育會六十五間、市立之節育會二百間、但該市之節育會、雖非用「節育會」之名義、然一般婦人可常得節育之指導及診治、美國則共有節育會二百四十間、在此二百四十間之中、有爲私立者、亦有爲公立者、

最大效果

至於提倡節育之重大效果、則爲減低生產率、及減低死亡率、提高男女健康之水準、提高家庭生活之水準、使人類有良好之機會、致力文化工作、而不至於「爲生活而生活」、而提倡節育之目的、並不是側重完全節制生育、而是着重於研究適當之生育方法、

著述甚豐

又關於本港天主教會萊安神父、認爲提倡節育有傷風化一事、山額夫人語稱、此乃屬於個人之反對、實無置辯之必要、如屬團體之意見、余當予以答復、蓋凡事屬於私人之成見、其所持之論調、必無遠大之眼光、關於萊安神父所持之反對私見、余或可於明(今)日演講時公開答復、又關於節育問題之研究、余曾撰述「婦女與新民族」、「文化之結晶」、「節育前途之奮鬥」各書云、(新亞社)

山額夫人訪問紀

山額夫人十幾年前、因爲要赴倫敦的國際生育節制大會、曾到過中國、並且演講好幾次、引起不少的中國青年底注意、如果記憶力稍强的話、現在還有多少印象吧、山額夫人是終身努力於節育主義的、得到了不少的成功、但是他半點不懈的、這次他又要環遊世界了、本港有好幾位醫界名流、就打電去歡迎、請她到香港演講、反對嗎？在她未到港以前、已經打了不少筆墨官司、她搭英國郵船哥夫號、由星架坡來港、昨天三時半到步、住在思豪酒店、她因爲舟車勞頓、所以老早就睡覺了、

充滿青春氣概的老婦

眞是出我意料之外的、雖然她是幾十歲的老婦人、但是她的容貌仍然保留着一雙青春的眼睛、美麗的容貌反映出着她當年的氣概、恰巧記者去訪問這位生育節制家的時候、她正在睡覺、招待我的是她的助手侯馬田夫人、她和悅的招待我、恰象徵着記者底欽敬、這時是下午六點半、因爲太疲倦、所以她底助手、把椅子到他底床邊來談話、

不配生存的就不該生存

山額夫人醒來了、特地拿手、我首先把我底來意告訴她、她很歡迎、節育主義的傳說、你能知道嗎、予以過去二十份做到這中國的父母不能負責養育、生存的、嬰兒不是很多嗎、不然是生存、底生不結婚、必定是錯誤的一、指示一個天殘的結婚、後來居然繁殖、節育人才是

正確的辦法、如果你底經濟力量、祇可以養育四五個兒女、你居然生了十二個來、就根本不行了、祇顧生產兒女、不顧到個人底幸福、家庭幸福、兒女幸福、這是多麼痛心的一回事呀她很肯定的說、

人工的節育絕對無害

「用人工的方法、來節制生育、對於生理上沒有害嗎」、記者問道、她答「就絕對沒有害的、如果係有充份的生育常識或者經過一個合格的人員來指導過、」

「夫人、你所貢獻的人工辦法、能夠有多少人得到成功呢？」記者問、「百分之九十七得到成功的」、她好像不用思索的答、「還三成所以失敗的原因、就是不善用器具罷、」因爲時候不早記者就辭了、記者臨去時、她還把她所一向提倡的三種節育方法、猶其是第三種的方法、詳加解說、

三種簡易的節育方法

㈠「是斷慾」或節慾的、主張斷慾的人、以爲男女間的關係、根據精神上的愛情、不專是色慾、所以結婚之後、是可以斷慾的、古代所謂柏拉圖的愛、就是這樣的主張、我們能夠做到這一步、固然是很高尙、但是這只有少數人能做到、決不是普遍的、節育法也是根據這個見解來的、就是說婦女每月之內、有一個安全期、(從月經後兩星期、到月經前三天名爲安全期)、在這期內交媾、不會懷孕、但此說仍不很可靠、德國曾經採用此法、使五萬退伍軍人、避免生育、結果只有百分之一有效驗、

㈡「是斷種法、這個方法」又可分爲兩種、㈠用愛斯克光放射男女生殖器、使種子變弱以後、雖仍有色慾的能力、而無生育的能力、㈡外科的手術、女的是把生殖器自陰戶到卵巢的喇管、割斷、使精蟲不能通過喇管和卵子聯合、男的是割防輸精精管、使精液可出、精蟲不能出、這兩種手術施行後、男女都仍有性的興奮、而不能生育、

㈢「機械的方法」性的本身并不是高尙的、也不是不道德的、所以談到這個問題、不要認爲是不莊重的態度、據德國醫學家發明一種方法、經過數十年的試驗、很有成效的、就是用橡皮塞子塞使女子的子宮、使男子的精蟲和女子的卵子不能相遇、可以避免懷孕、這種橡皮塞子、可以用至二三年、人人可用、是很普遍的、在荷蘭、是用二三寸的大海絨、浸於水或醋內、在交合之前、塞於子宮口、沒有海絨、綿花也可以用得、又有一種是因爲不能透過油質、可以把油類做成的塞子塞入陰戶、然後交媾、既可融解、也可以擋住精蟲、不使受孕了、至於男子方面的、一是忍精、一是用套子、這雖是都很普遍的、但是都不甚容易使、因爲這種雖然可以避孕、但是常用好使男子發生神經衰弱的病症了、

先施生髮油

先施化粧品有限公司監製

先施麗蓮霜

粵路決展築至黃埔
以不與廣九路接軌為原則
俟羅文幹返粵後開始進行

（廣州專訊）黃埔商埠之繁榮重心，係以粵漢路展築至黃埔為重要條件、因粵漢路能展築至黃埔，則沿粵漢線之出海貨物，均可集中於黃埔，但粵漢路展築至黃埔，必須跨過廣九路，惟本市對粵漢廣九兩路之接駁，反對最力，故此問題，曾經一度發端之考慮，昨據路關黃埔商埠之某職員稱，粵漢路展築至黃埔，此為黃埔商埠之重要原則，因非此則不易促黃埔商埠之繁榮，至粵漢路展築至黃埔，必須橫過廣九路線，此為事實，現已認定粵漢路之橫過廣九路，為一問題，但展築後，可與廣九路接軌及通車不相聯繫，故對決定粵漢路展築至黃埔，以不與廣九路接軌通車為原則，故羅文幹對此，已在積極進行中，他日南返時，決取道漢口，沿粵漢路線而返省，順道調查粵漢沿線貨物出入口之輸運問題，以為返粵後進行展築粵漢路之進行云、

琶江改建鐵橋 橋架運抵港

（廣州訊）琶江木橋，去年被北江漲水冲毀後，由總部會同粵路南段局改建鐵橋，向某國訂造橋架及一切材料，昨粵路南段局已接到香港消息，謂琶江鐵橋橋架，業已全部抵港，粵路乃會同總部派員前往香港點收，趕速按裝、

外商售銀全給法幣
不發期票亦不須履行登記手續
省行另眼相看

（廣州訊）各國駐粵外商，近以需要法幣週轉，紛函省行請求收買，其所存白銀，有達數萬或數百萬者，省行對此，為優待外商起見，原欲無限制盡量收買，但所印法幣，不足應付，故凡外商請求收銀者，皆將省行內情形，規定時間，着携行待收，查現已屆復者，有百萬元左右，省定本月廿五日起至下月初旬為收買時間，同時又規定此等外商白銀，一律十足給以法幣，不發期票或舉行登記手續，又查各縣設立辦事處收買白銀一事，現因法幣尚未到齊，暫難實行，將來各縣辦事處，專責辦理收集白銀事宜，至存放款項或匯兌事宜，將不兼理，

市行法幣又到一批

市行自于去年開始收買白銀後，一時因紙幣缺乏，流動頗感困難，遂向外商訂印法幣，分批運回發行，最近續由外國運到法幣一千萬元，昨已抵省，行長陳仲達，即派員點收，已赶速加蓋印章，分別發行云

銅元運出數額無限定
市內銅元紛紛運出

桂省梧州各地，近發生銅元缺乏恐慌，以致銅元價值飛漲，一般商販，多往廣州蒐集大宗銅元，運輸西上行使，併向海關查詢銅元出口，有無限制，惟海關則以銅元一項，向准自由輸出，尚無限制之規定，故於各輪渡輸出之銅元，經該管關卡查驗後，即予放行云，

余派員謁陳

（廣州訊）余漢謀自於本月十四日由省返大庾後，經即召見李振球、胡銘藻、及所屬正副師長等高級長官，詢問一切，昨特派胡銘藻返抵廣州、謁陳濟棠有所報告及請示云、

各縣地方法院組織不改
實施三級三審制須增欵十餘萬元

（廣州訊）本省高法院，為籌備實施三級三審司法新制，業經數度會議，討論籌備改制事宜，旋以所擬實施改制計劃，未盡完善，復交由第一科長張煥彬參酌草擬，現已擬竣，簽呈謝院長核示，認為可行，昨該院已去呈西南政務會核示，俟批准後，即依照該計劃實現，記者又據該院某要員稱，謝院長對于實施新制，原擬將各縣地方分院，一律改為地方法院，嗣以經費問題，經決定暫不變更組織，又查實施三級三審制，須增加經費十餘萬，該欵已呈請政務會撥支云云、

全省警隊六十六隊
人數約一萬九千餘

（廣州訊）改編全省警衛常備隊，現由警衛處擬訂辦法，呈請總部核奪，擬於下月中旬開始進行，查此次改編各縣警衛常備隊，擬將之混合編併，共分六十六隊，每大隊轄三中隊，每中隊轄三小隊，每小隊三十一人，每中隊九十五人，每大隊約三百人，全省合計約一萬九千餘人、

美按察使抵粵公幹經過
昨離省赴港候輪赴平津

（廣州訊）美國派駐上海按察使希爾蜜克氏，十六日由滬南下抵廣州後，任務為巡閱審核駐華南美僑訴訟事宜，查希氏抵省，寓居沙面，協助美領館辦理僑民訴訟，兩日來已判決僑民訴訟案兩件，均係關於契據糾紛者，氏原擬拜訪我高等法院長謝瀛洲、及地方法院院長陳達材、并對於粵司法行政，擬有所考察，然卒以調解訟務事忙未果，希氏工作之餘，曾驅車赴各名勝地方參觀、如黃花崗，中山紀念堂、越秀山，海珠橋，漱珠崗等地，但并無赴宴會，希氏昨（十九）日以任務完竣，即於是日上午八時，乘搭廣九首次快車赴港，英領事及僑民，到車站送行者甚多，希氏今後行程，抵港候輪赴天津北平，然後轉赴漢口，最後返滬云、

王正廷改乘輪來粵

（廣州訊）王正廷原定由滬乘中國航空公司飛機南下，但至昨（十九）日下午二時半，仍未見王氏抵省，據中國航空公司駐粵辦事處某職員稱，本公司廣東號機已依時由滬抵省，僅載搭客兩名，但無王正廷先生乘搭，復據沙面扶輪社廣州分社人員稱，本社前（十八）日下午四時，已接王氏來電，謂本人因事改期，轉乘郵輪南下云云，又聞王氏曾致電軍政當局，略謂本人改定十九日晨由滬乘輪南來，同時本市歐美同學會亦已接到王氏此項電告，查十九日由滬啟航者，有加蘭總統輪，計程廿一日下午可抵香港，聞王氏到港後，決先來廣州一行、

洋煤專稅
開征期已定

（廣州訊）財廳以土煤滯銷，市面洋煤充斥，為維持土煤起見，特呈准省府開征洋煤入口專稅，當經省府核准，現定於本月廿七日開征，屆時并派員設局征收，或招商投承，業已令行各屬農產品專稅局附帶征收云、

成績優良
廣西自造武器

（南寧訊）廣西機械廠自造出品之重機關槍、槍榴彈、及化學試驗所製造之各色烟霧彈，燒夷彈等，均已改良，日前完善，曾在軍校靶場演試，結果自造之重機關槍，連發不斷射擊五千發，並無弊病，僅需時九分鐘，若連更換彈袋及裝水等時間，共計須時二十分鐘，至槍榴彈一項，按距離之射擊，極為準確，轟炸之聲，尤為宏烈，及演放烟霧彈時，全埠均為濃厚烟霧遮蔽，歷一時許始行消散，燒夷彈尤為猛烈，熱度高達三千餘度，雖寸厚之鋼板，亦為之熔化，

練習架橋術

（廣州訊）軍校工兵科學員百餘人，昨（十九）日赴石龍附近練習架橋爆破工作等術科，練習時間約須十日，準三月一日返廣州云

廣九莞樟兩路今日聯運
價目已公布

（廣州訊）廣九路籌備與莞樟公路發售聯票，經華英兩段路局與該公路廣述行車公司商妥辦法後，定于今（二十）日起實行，合約及價目均經擬就，三方面均于昨（十九）日下午四時，在大沙頭路局會同簽約、茲將聯票價目探誌如后，由九龍往東莞直通票價、二等日常客票三元二毫半，直通客票二元四毫半，小童票一元二毫半、三等日常客票二元，直通客票一元五毫，小童票八毫，（以上港幣計）由東莞往九龍直通票價，二等日常客票四元六毫半，直通客票三元五毫，小童票一元八毫，三等日常客票二元八毫，直通客票二元一毫，小童票一元一毫，（以上法幣計）由九龍往麥步直通票價，二等日常客票二元九毫半，直通客票二元二毫半，小童票一元一毫半，三等日常客票一元七毫，直通客票一元六毫，小童票七毫，（以上港幣計）由麥步往九龍直通票價，二等日常客票四元二毫半，直通客票三元二毫，小童票一元六毫半，三等日常客票二元四毫，直通客票一元八毫，小童票九毫半，（以上法幣計）

各縣市土地增價稅
暫緩征收

（廣州訊）財廳昨訓令所屬各縣市，略云，案據高要縣長馬炳乾呈稱，據土地局長梁朝棟稱呈，竊查土地局移轉增價稅，修正廣東省土地登記及征稅條例，經有明文規定，惟本省各縣市辦理土地行政，除廣州市外，已開始，於最近二三年間新政施行，民猶昧昧，土地移轉，抽收增價稅，無非欲提抽讓轉人之餘利，第產業既經轉移，產價又已交付，讓受人為移轉登記時，應繳增價稅，其時始行發覺，縱欲責由讓與人担負，勢不可能，既欠實際公平，尤失立法本意，況讓受稅契者，必照原日產價稅契，不特增價稅無從征收，即稅契方面，亦蒙莫大影響，日前廣州市土地局，亦以土地移轉增價稅一項，窒碍難行，呈准在平均地價未決定前，暫免征收，各縣市事同一例，可否仿照辦理之處，理合備文呈懇轉呈核辦，等情，據此，查所請尚屬可行，應准照辦，

中央賑災欵
又一批到粵

（廣州訊）中央賑委會，運來將收到賑欵，分別發給各省，計本省民廳先後收到欵項凡十一次，共約三萬五千元，昨中央賑務會又滙欵一千元來粵，民廳昨已派員支取云、

軍民乘舟車須購票
三月一日起

（廣州訊）本省軍政當局，自通令定期三月一日將所有舟車輪渡，一律取銷半票，此案決定如期執行，本市公共汽車商，為請示取銷半票後乘車辦法，昨特召集各車商代表，携呈前赴公安局請示，記者頃據汽車公會主席談，公安局對於此事，已決屆時照案執行，無論何項人等乘車，均須購票，否則拘拿處分，而各車司機或沽票員親友乘車，亦須購票，倘發覺不購票乘車者，如屬沽票員親友，則該乘客與沽票員須同受處分，如屬司機親友，則該乘客與司機亦須同受處分，惟查總部禁止乘搭舟車半費免費一案，原指輪渡汽車而言，其火車一項，并未列入，無庸仝一辦理云云，又查總部及所屬機關及部隊，多有發出乘搭輪車兇証，給所屬人員携帶，為免費兇據，現既規定應給全價，所有前發之該項兇証，應於二月底一律繳銷云，

全省鄉數總調查
共一萬四千五百廿一鄉

（廣州訊）本省面積為六十四萬五千二十八方里，劃分一百縣市，茲將各縣鄉村數目調查如下，番禺三六二鄉，南海一四二，順德二〇四，中山三六八，東莞一六六，寶安一〇二，增城二八七，花縣一〇七八，從化八一，博羅二二八，惠陽四一六，高明一四五，鶴山一八二，開平一一〇二，新會二四五，台山三三四，赤溪二五，高要一三，三水一〇五，四會六三，清遠七十，廣寧三九四，德慶七八，封川八八，開建六七，恩平一〇九，新興一一八，雲浮六一，鬱南五五，羅定一三〇，曲江三九，乳源五八，樂昌一一三，仁化四五，南雄五五，始興一四四，英德五三，佛岡一零一，翁源一五九，茂名一五六，信宜一四三，梅菉一五三，陽江四六二，陽春一一三，陽山二一，連縣八一，連山三二二，始興一四四，廉江一四二，化縣一五二，遂溪二八三，吳川一二三，防城七六，欽縣一六四，合浦五八五，靈山一五九，陸丰三一六，海丰二六〇，龍門一一一，新丰七四，連平五一，和平八二，河源八六，紫金七十，蕉嶺八一，平遠一二〇，梅縣三五七，大埔一八四，饒平一〇一，興寧三六三，五華一七九，龍川一二九，澄海一二〇，普寧一五五，惠來一〇三，揭陽八二，豐順一六，潮安六五，潮陽一一，南澳二四，萬寧六六，瓊山七二，安定七一，文昌三七，瓊東七一，樂會九六，澄邁一八七，臨高二五四，儋縣式一，感恩九五，昌江六式，崖縣八七，陵水五五，海康三三六，徐聞一六八，樂東、白沙、保亭等三縣，因居黎境，調查未竣，以上各縣鄉統計共一萬四千五百二十一鄉，

名馳中外

天壽堂

姑嫂丸　婦女經期不調肚痛不育必服

海狗丸　治男子腎部虛弱腰膝酸軟

統辦環球名廠唱機唱片
總行香港德輔道中：分行廣州十八甫

大道中五三號
其樂眼鏡公司
各款眼鏡　價廉物美

華僑電機燙髮院大減價
十二週年紀念

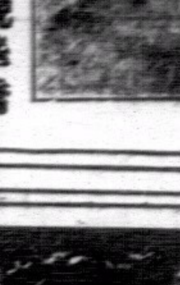

堅道七十七號華僑電機燙髮院現值十二週年紀念特將地方擴充添置購自歐美之最新式電機聘諸電髮技術專家為女士們電髮同時將價目減低祇收五元工作精巧保令滿意
電話二一六四零八

民國廿四年通告

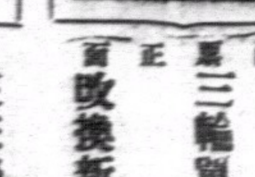

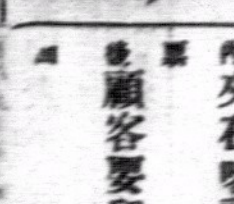

三輪單車衫
正面改換新內票
內票夾在嘜頭下
顧客要留意

省港周義興織造廠啟

我愛雙妹老牌
中國廣生行出品

生髮油　活血生髮　與濃芬芳
雪花膏　潤澤肌膚　容顏白嫩
美髮霜　潔滑不膩　美髮良霜
固髮膠　理髮常用　終日齊整

指甲水　鮮艷指甲　助增美觀
陣陣香　香味幽雅　陣陣撲鼻
擦牙膏　清毒殺菌　雪齒固牙
千日香　香幽耐久　濃馥芬芳

各埠商店均有代售
中華百貨公司亦有代售

社會服務

第五號　黃少達主編

投稿簡約：㈠本刊以服務社會為目的，歡迎投稿。不設稿酬，亦不收費。㈡通訊每件以四十字為限，徵求及介紹以六十字為限。㈢稿端請具明真實姓名，詳細住址。

農業答問

種黃蔴　老農

編者先生：貴報增設社會服務欄，造福人羣不少，老農先生答復鄭榮君之鋪路塲實用，鄙人又來請教，求將種黃蔴之利益及栽培法詳復於貴欄上，鄙人業達初謹上　二月十八日、

達初先生：蔴袋蔴繩到處都有，不論通都大邑、及窮鄉僻壤無處無之，之廣潤，為布匹絲帛所不及，製造此二物之原料，就是黃蔴，黃蔴是屬於田蔴科之一年生植物，莖高五尺乃至丈餘，極少分枝，花小而呈黃色，生於葉腋下，實成蒴果狀，藏多數種子，當初是在印度自生自長，產量極多，後來因佛教關係而付帶傳來中國，從中廣植於珠江流域，黃蔴之纖維粗而硬，故不適用於製造布匹，性喜暖畏寒，更需要潮濕之空氣，以粘質及砂質之壤土為適宜，最忌石灰質之土地，栽培黃蔴，通常栽植於麥之跡地，當麥既收穫之後，便將其地深深耕耘之，作成二尺左右之畦，然後從而施以人糞之堆肥，（所謂堆肥者，即將人糞曬乾之後堆積之，令其經過醱酵作用，便叫做堆肥），及油粕或荳餅每畝用蔴種子一升，行條播法，（將種子握在手中，播成一條線狀）播後用坭及草灰蓋之，苗長三寸時，即行間拔（隔一條拔其一）使甲株與乙株相距約二寸許，見有雜草卽行拔去，以免分薄其肥料，黃蔴在生長中，如土質適宜，肥料合度（因黃蔴不能過肥，照老農之經驗，過肥則葉發黑而枯狀如被火燒過者）則播種後總共一百天即可收穫，其成熟時期，每年約在農歷之八月廿五至九月十五左右，將其莖在根際刈之，浸於清水中，總經五十小時久，取出，則皮與莖便容易離開，此時用手剝之，便將蔴皮取下，即剩下白色輕浮易折之蔴梗，然後用鐵製之篦，篦去其皮之粕，便為蔴纖維，將之懸於通風之處，令其陰乾之，蔴梗為一切樹梗中最劣之纖維，體極輕，長百尺之蔴梗五百枝，一束僅重十餘斤者，可將之染成各種顏色製兒童之玩具，用之作柴薪，比草還不如，或者其精力既全數供給於蔴皮矣。

徵求

茲需要警犬或獵犬一隻，如有願意出讓者，請致函南華日報信箱第五號接洽，不合恕不作覆。

※敝人現欲創辦初級小學一所，現欲聘女性級任教師一位，以初中師範科畢業者為合格，每月待遇十二元，供給膳宿，如有意應徵者；請開列其本人履歷及擅長學科，郵寄南華日報第三號箱信接洽，合副當即函洽，不合恕不作覆。

介紹

※茲欲徵求上海晨報副刊萬花筒之火山旅全一集，如讀者割愛，請寄南華日報第六號信箱轉交，當以一元二角小說一部為酬，後者璧謝。

※史某二十四歲，小學程度，稍具美術思想，能解讀粵、平、三地方言，現願就學校校丁、旅館茶房、公館僕役、或店員等職，工資從事，有願僱者，請投函南華日報第五號信箱接洽。

通訊

※陳君年二十二歲，高小資格，曾在商界服務有年，身體強健，為人忠誠樸實，尤喜農業，有志好學，現願任㈠合作社㈡農業機關㈢農業學校，以上各處內無論勤工儉學生等職，均所樂就，通訊處，南華日報第三號信箱、

※某君、年二十四歲、籍化縣、曾任機關繕錄、暨商店會計等職有年，品性端純，書法秀麗，絕無嗜好，服務勤懇，茲願任上述職務、或家庭會計、有殷實舖保，報酬不計多寡，欲任用該項人才者，請函寄南華日報第五號信箱轉交可也，

※郭應棠、梁伴仍、陳世傑三君：大函已照轉徵求當事人（非本報，請勿誤會）後情容達。編者

※光善兄：頃得大教，藉知尊況，慰甚，有暇請來港一遊，新辦貨物日間奉上。陳少儀

※慧新姊：弟於旬日前携眷抵港，現寓灣仔張青兄處，欲訪無門，請即將尊寓地址詳細示知。蕃樹青啓

※張達兄：前遺下敝處之墨水筆一桿，希早日着價取回，近況如何？請示佳音。伍車

※一雲學妹：自前之別，將近一旬，現悉汝入中學，不知何名？住址何處？均校望示覆為盼！妙榮手啓

戲目

▲香港

娛樂—三劍俠（西片）
皇后—孽冤女皇（西片）
中央—空中血（西片）
東方—血案訪員（西片）
高陞—覺先劇團
太平（夜）—春深化杜鵑（粵劇）
太平—客途秋恨（中片）
利舞台—標準老婆（中片）
九如坊—梁山伯祝英台上集（中片）
西園—大鄉里出城（中片）
新世界—同心結（中片）
香港—新洛陽橋（中片）
長樂—大傻出城（中片）

▲九龍

平安—海軍夫人（西片）
大華—鐵工怒潮（西片）
普慶—普慶男女班（夜）江山活美人（粵劇）
官涌—二世祖（中片）
東樂—羅京管樂（西片）
北河—海底針（中片）
油蔴地—童軍歷險記上集（中片）
砵崙—生命線（西片）
明星—鄉下佬遊埠（中片）
旺角—糊塗外父（中片）
廣智—白雲塔下集（中片）
新九龍—摩登新娘續集（中片）

廣播

十二時半，西樂，一時氣候佈告，一時卅分，新聞佈告，五時，繼續西樂，轉播香港大酒店，六時至六時半，兒童秩序，繼續西樂，至八時，氣候佈告，八時五分至十一時，中樂秩序由廣州怡社担任、㈠開場曲合奏，㈡丁香處處開、（陳智雄君唱）、㈢廖落故行宮、（關德言君唱）、㈣七星伴月（合奏）、㈤春思、（鄧君瑜君唱）、㈥桃花泣血巻啼鵑、（關秉智君唱）㈦風動簾鈴（合奏）、㈧舊時臺謝、（鄭正君唱）、㈨殘簾泣血痕，（關德芳女士唱）、㈩烏投林（合奏）、⑪歸來燕、（趙世昌君唱）、⑫感時花濺淚，（般玲女士唱）、⑬尾聲（合奏）、以上各曲，由廣州怡社關德言、關秉智、陳智雄、趙世昌、鄭正君、鄧君瑜、李常青・張至和、等君拍和・十一時、繼續將南華、東方、平民、新中、大衆、大光、中興、華字、循環、工商、華僑、南中、南強、超然、工商晚報新聞傳播、（新亞社）

火警及紅十字車電話
香港……三〇三〇三
九龍・五七二九五

體育版

昨夕友誼籃球賽
青年會戰勝省砲兵
六十比卅四盧振暄投擲準繩
傳法佳妙砲兵雖敗猶有可紀
△公開賽華僑勝麥堅尼六三比十四△

今晚炮兵整軍戰聖若瑟

（專訪）昨夕青年會健身室內有兩幕籃球賽相繼舉行，一爲普通界公開賽，華僑對麥堅尼隊，是場雙方强弱懸殊，華僑之勝，易如反掌，結果成績爲六十三比十四，次場則爲友誼賽，粤省炮兵隊對青年會甲，炮兵自前夕與華仁戰，以卅八比卅六，兩分之差而勝華仁後，耳其名者均知其實力之强矣，昨夕爲其征港之第二戰，故到場觀者數百人，盛極一時，比賽結果，青年會佔勝，成績六十比卅四，論技術，則各有所長，青年會佔有地利純熟之宜，故投擲均甚準確，尤以盧振暄爲最，個人射入竟佔十數球，此外如鍾志强、張仁聲等，戰來頗形出色，至于炮兵隊，聯絡甚佳，一傳一遞，有條不紊，尤好遠傳遠射，但擲籃之術，則容未及青年會之純熟也，開賽未幾，雙方曾戰至九比九和局，迨後則績分時相接近，至上半場時成績爲十五比十一，青年會佔勝，下半場易地再戰，砲兵愈戰愈勇，迭入數球，青年會恐爲所算，乃亦竭力應付，盧振暄入球如串珠，直至完場時，成績爲六十比卅四，青年會勝，又查今晚七時，砲兵又與聖若瑟隊在健身室內作友誼賽，聖若瑟乃去屆學界籃球冠軍隊，實力甚强，屆時龍爭虎鬥，劇戰不難倖免矣，玆將昨夕成績錄下，

▲華僑隊

	射入	罰入	犯規	積分
陳超俊	八	三	一	十九
葉飛龍	四	〇	一	八
兵其昌	九	〇	〇	十八
陳佑	〇	〇	一	〇
潘永惠	三	〇	二	六
馬永忠	〇	〇	〇	〇
李通宏	六	〇	〇	十二

（共六十三分）

▲麥堅尼

	射入	罰入	犯規	積分
王作文	一	〇	三	二
李麗明	〇	〇	〇	〇
文秦光	三	二	〇	八
區自强	一	二	一	四
黃金棠	〇	〇	〇	〇

（共十四分）

▲砲兵隊

	射入	罰入	犯規	積分
蔡乾仁	五	一	二	十一
寧靜海	五	一	〇	十一
容宇宙	四	〇	〇	八
林惠中	〇	〇	一	〇
陳大川	二	〇	三	四
伍春溥	〇	〇	〇	〇

（共三十四分）

▲青年會

	射入	罰入	犯規	積分
鍾志强	八	〇	〇	十六
黃燦明	三	一	一	七
盧振暄	十一	二	三	廿四
張仁聲	三	一	二	七
梁國鐸	一	〇	〇	二
辛仲堅	二	〇	〇	四

（共六十分）

强身要道
江孟一

一、引言

現在這個世紀、無疑的是强者生存弱者滅亡的時代、在進化之輪的淘汰下、那些孱弱愚蠢的種族便祇有趨于淪亡的一途而已、不幸我們的國家，由於昔日統治者的施行愚民政策、重文輕武、以防反側，以致國民們的體格大都因之而懦弱，遇有外敵相侵，便至無能反抗，這眞是可恥可恥的事、時至今日、有識的人都知道若不提倡體育，實不足使整個民族趨於健全，筆者深以爲然，故特將鍛鍊身體的法則寫出，以圖貢獻於國人之前。

二、運動的重要

每個人假如整天的工作，在休息時而又沒有正當的娛樂，那是對於他必感到非常的疲弊，若是不歡的過着這種不合理的生活，對他是必要受多的損失極大的，很多健全的人所可以避免的病症，如神經衰弱、胃部疲弱，消化不靈，面色蒼白等都會接續的一一降臨，可是若果我們下了決心，每天早晨作一次輕微的運動、舒展四肢、又當着休息的時候、從戒去各種不良的嗜好，從事有益的運動，則病魔不獨不會光臨、而且身體也可以日趨壯健，我們平日可以看見不少的年青人、顏容灰白，胸圍狹小，望過去很像老年人一般，這種未壯先老，未老先衰的現像，在我國至爲普遍，原因是缺少運動，同時或染上不良的嗜好，以至如此。

一個人假如缺少運動，他接受的結果，必如上述，故而我們爲自身計、爲國家計，無論任何孱弱的人，即使先天衰弱的人們，如肯留心運動，他的身體必有改善的一日，他將來也會享受健康的幸福，我們試細觀古今，不少國人都仰望長壽，以至能享有長受之年的人爲得福，到現在的時候，我敢說全世長壽的人必不下于古人，然而全世者祇是全體卻不去找尋長壽的要道。我們要知道日食補品、長日休閒，是不會享有長壽的，祇有勞動筋骨、增加生命的力量，才會長壽。一般企羨長壽的人們，對於這篇理論，須得注意、或許會對你是有利的。現世界是金錢的時代，故而每個人都希望獲得財富、殊不知健康尤遠超財富而上之，一個擁有多金而身體孱弱的人，決沒有一個具有維持生活力量而身軀壯碩的人來得快樂，我們在人生的歷程中，若果享不到健康的生活，那是最爲不幸的。

三、健康的捷徑

人是衰弱了，這是多麽値得悒悒的事、然而我們若有毅力和決心，把一個孱弱的身體鍛鍊成壯健的軀幹，決不是難能的事，祇要肯苦心去幹，決沒有失敗的道理，我們每天能擯出些微的時間去運動，對於身體是非常有利的。

若果你是不能在一天之內撥出過多的時間去運動，那末你便要盡力在早晨來運動了，一個人若是果於晏起或是睡眠不足，都會對身體的健康有莫大的影響的，我們若是沒有意外的阻礙，晚間十時便要上床，到了翌日早晨六時左右，卽要離開床褥，早起對每個人的精神都感到愉快，尤其是在早晨運動，更使得他當天的工作效率增加，他的胃口優良，精神飽滿，我們要揀到地認識「早起」就是獲得健康的捷徑。

當你起床了後，若不感到疲倦和怠惰，那就證明你已獲得充份的睡眠了，可能的話，你離床後去拉拉擴胸帶和舉舉啞鈴，都是極爲有利的，

你若有更份的時間，便可到外邊步行一二里路、步行的地點若在僻靜而又多植樹木的路徑，那就更爲有益。

四、睡眠

假如你以爲滋養充足的食物會使人强健，那你就得要相信充份的甜睡對於身體更爲重要。

你若能撥開那些不必要的娛樂，則你必能得到充份的睡眠的，每夜能在十時上床，那是最好不過、在睡眠的時候，對那些胡思亂想的思潮，要極力壓止，否則不久便要罹失眠的惡症的了，睡室中的門窗、若果不是大風或有雨、都應開放，使新的空氣流入來，我們在睡的時期，祇要穿一件背心和一條底褲便夠了，穿多了不獨影响皮膚裏毛管的排泄，而且簡直會使身體轉趨孱弱，我們不可過份溺愛自己的身體，因謂溺愛的結果，祇有弄成衰弱吧了。

本週球類比賽秩序

籃球

二月二十日（星期四）　下午七時

友誼賽　健身室…………省炮兵對聖若瑟

二月廿一日（星期五）　下午七時

健身室…………省砲兵對南華會

足球

二月廿二日（星期六）　下午四時

特銀牌甲　香港會場…………南華A對南華B
海軍球場…………香港會對西警會　下午二時半

特銀牌乙　海軍球場…………東方會對夏開蘭
香港會場…………加利對工程隊
（以上乃準決賽）

二月廿三日（星期日）　下午四時一刻

尋甲組　加路連山…………聖若瑟對南華A

棋國春秋
•橘中子編•　•每日出版•
第十期

南華體育會主辦
全港象棋公開團體比賽
各隊名手對局着法
東區隊對顯華隊（二）

第二對爲東區隊江鎬垣對顯華隊鄭沛。江在港中棋界。雖未見其人。無不耳其名。其棋藝之高。無容多贅。鄭乃後起良材。棋度不弱。攻守之力。甚爲均勻。第一局。鄭雖有先行之利。但料江不易欺。乃不作猛攻之舉。先上馬上士宮。陣勢堅固。第廿七。廿九之兩着進車。江卒第卅八着走炮一平二。超卓異常。乃得解危。繼而江反勝一相。此中局之間。一來一往。甚見精彩。及後雙車兌去。各餘馬炮雙兵。子力微薄。均無渡河之子。自固吾圍。時亦已夜。乃彼此言和。着法如下。

第一局　結果和

（顯華隊）鄭沛先行　對　（東區隊）江鎬垣　棋証：李仲庸

鄭	江	鄭	江
馬二進三	兵七進一	馬八進九	馬八進七
車九進一	兵一進一	相三進五	相三進五
車九平四	馬二進三	士四進五	仕四進五
車四進二	兵三進一	砲二進四	馬七進八
兵三進一	兵七進一	車四平三	砲二平一
車一平四	車一平四	砲八平六	車四進四
卒九進一	砲一進三	車三進二	炮八平九
車四進八	車四退二	馬九進八	車九平八
車三退一	車四進三	馬八進七	車四退二
馬七退九	砲一平二	車四退三	車四平一
車四平二	砲二退二	車三退二	車八進三
車二進一	炮二平八	馬九退八	炮八進三
車三退一	炮八退二	馬八退七	車一進三
馬七進九	炮八進三	車三進一	炮八平五
相七進五	車一進一	卒七進一	車一平三
卒七進一	車三退三	車三平七	

江方

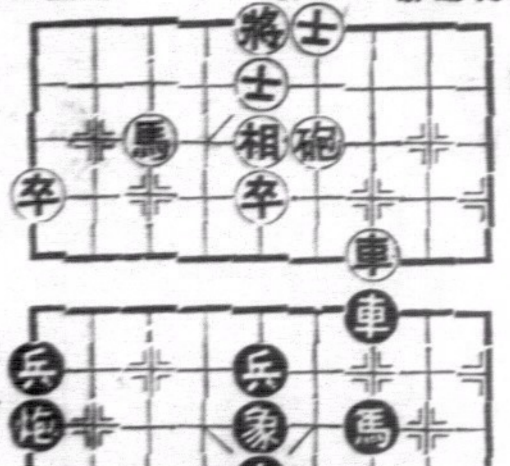

鄭方

第二局因第一晚賽完一局後，時已屆完場，乃改於十五夕在南華會補賽，第一晚東區隊已獲全場總分勝利，此局勝敗，對于全隊勝負絕無問題，江方進取之心未免稍懈，觀其第廿七着棄兵兌炮兌車，其立意以欲言和，詎料危機忽生，被鄭兌子之後，再進中兵，雙兵渡過江方河上，再走第四十九着，江誤走一馬，被鄭取去一象，殘局有然，江亦無心戀戰。不欲勉强僥倖圖存。乃願作負。是事乃告了結。着法如下。

第二局　結果　鄭沛勝。棋証：毛策希

（東區隊）江鎬垣先行　對　（顯華隊）鄭沛

江	鄭	江	鄭
炮二平五	馬八進七	馬二進三	馬二進三
車一平二	車九平八	馬八進七	士四進五
卒五進一	炮八進四	士六進五	兵三進一
卒五進一	卒五進一	馬七進五	馬三進五
馬五進四	象三進五	炮五進四	馬七進五
炮八平五	馬五退三	車九平八	炮二進二
卒三進一	車一平四	兵七進一	兵三進一
車八進三	炮二平六	車二進三	車八進六
車八平二	兵五進一	相七進九	兵三平四
車二平四	炮六平一	相九退七	車四進四
炮五平六	車四平三	相三進五	炮一平二
車四平八	兵七進一	卒三進一	炮二平七
[illegible]	[illegible]	士五退六	車三退五

江方

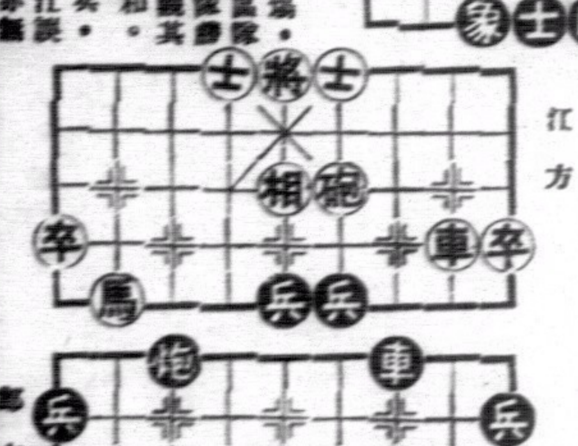

鄭方

體育雜訊

△公開網球　香港木球會主辦之公開網球雙單打錦標賽，自去月開始報名，查各界參加者頗爲踴躍，該會定今日下午截止報名，俟開會討論後，即編配秩序、定期開賽。

△球證叙會　本港足球總會舉辦各項獎杯足球賽，所有球証均由該會指定，查各球証定下星期一下午八時在足球總會議事廳開談話會，報告來各比賽事項、

接港聞版

我國留美電影明星
黃柳霜來港
乘格蘭總統輪明日抵步
港電影界準備歡迎

我國留美電影女明星黃柳霜女士、長於美洲，投身于荷里活影片公司，蜚聲歐美，中國人之主演外國片者、僅黃氏一人、但該地影片公司竟常利用黃氏，拍演辱華影片，黃因不熟祖國情形，故每爲外人所愚，致爲國人攻擊、近來黃得悉國內輿情對己不滿，且亦明瞭前此之錯誤、近乃決意返國一行，實地考察祖國情況、及乘間省覲其老父、劉黃之家人，已接到電告、黃氏乘格蘭總統輪、于明天（廿一）可抵港、聞港中電影界準備開會歡迎云、（新亞社）

虧空欵項案
被告罰欵二百元

男子李文、被控于中央巡理府史司堂、控其去年二月四日、至本年正月廿三日止、虧空原告利希文欵項二千四百一十四元、原告延晚鐘士律師到庭觀審，被告承認有罪、並求官假以時限、籌欵償還云、昨晨續訊、被告已籌得相當欵項、備欠二百三十元，官初擬再押候一星期、命其再籌、主控官謂被告巳無力設法矣、晚鐘士亦謂不如將案判決云、官遂判罰二百元、或入獄三月、（新中社）

两飛艇離港

英駐星飛艇、訪問中日、日前抵港、因霧羈留、現據啓德飛機場消息、該飛艇定於今（二十日）晨啓程飛往厦門、屆時如無特殊阻礙、決不延期云、（中央社）

菓菜行商會聯歡

菓菜行商會、于昨晚九時許、假座會內舉行第十六週年紀念聯歡大會、是晚到時者極衆、慶閙異常、

青年電髮美容院
旺角彌敦道七百二十九號(即九龍汽車公司斜對面)
特聘技師 專任電髮
花樣翻新 交口稱讚
六個月內 保無變動
減價期內 特收元半
大減價十天
男界 剪髮 洗頭 剃鬚 共收銀叁毫
女界 剪髮 洗頭 剃面 共收銀伍毫
電髮洗面收銀陸毫
小童剪髮收銀毫半

先施銀業信託有限公司
滙兌各埠欵項
找換金銀紙幣
代理租務物業
受任大小信託
總行:香港德輔道中
分行:廣州江門台山 光復南路 倉後路 文德路

馮壽堂
孩寶丹 小兒急驚風痰最效
鳳凰調經丸 乃女界聖藥
老婦服之提神補氣腰脊不痛
中年服之經血調順暗病不生
處女服之資助發育精神活潑
三鞭健腎丸
專治男子腎虧体弱氣衰等症

大東酒店
結婚禮堂
莊嚴璀璨 堂皇大觀
成租由六月起 收七折免加佣
Cafe
附設西酒英點 冰室 試嘗蛋糕 冷飲部

VULCAN
寶路堅
全球著名
準確耐用 廉堅經濟
「寶路堅」最可靠之伴侶
乃世界最準確最廉堅之時計、人人應備此廉價之時計、因其可告準確之時刻、永無失時誤事等弊、是為吾人可靠之伴侶也
裕大有限公司總經理
瑞美鐘表行 瑞華鐘表行
各鐘表店均有代售

渣甸輪船公司船期
啓者本公司茲有堅固快捷輪船
貴生 往汕頭上海青島 二月廿一號正午開行
合生 往汕頭廈門福州烟台天津 二月廿一號正午開行
怡生 往汕頭上海青島 二月廿三號下午二點開行
瑞生 往星架坡庇能古打 二月廿六號上午十一點開行
和生 往汕頭上海青島 二月二十六號上午十點開行
茂生 往山打根 二月廿八號上午十一點開行
富陞 往汕頭福州烟台天津 二月二十七號正午開行
明生 往汕頭上海青島 三月一號上午十點開行
浩生 往廈門神戶大板 三月五號上午七點開行
凡往汕頭上海青島輪船除星期日外均有船落貨棧接駁長江各埠貨物貴客如欲附貨搭船者請移玉至本公司辦房面議是荷
電話式壹四七七 渣甸公司啓

太古洋行船期廣告
南昌 往汕頭福州青島烟台天津大連 二月廿號下午一點開行
貴陽 往汕頭暹羅 二月二十號正午開行
廣東 往海口北海海防 二月廿一號下午四點開行
慶元 往廈門上海 二月廿二號下午五點開行
蘇州 往汕頭上海 二月廿三號正午開行
寧海 往汕頭上海 二月廿五號下午五點開行
濟南 往廈門上海 二月廿六號下午五點開行
浙江 往汕頭福州青島烟台天津 二月廿六號上午十一點開行
美南 往海口叻 二月廿八號上午十一點開行
嘉應 往海口北海海防 二月廿八號下午四點開行
涼州 往汕頭上海青島烟台天津 二月廿八號下午五點開行
瓊州 往廈門上海 二月二十九號下午五點開行
山東 往汕頭上海 三月一號上午十點開行
貴客附貨請到本行或德輔道西三號太古分局電話式式零式 貴客搭船定位請到德輔道中壹百廿七號南泰恒記 自動電話式零壹式伍

機器洗衣局
乾濕洗染業衛生浣衣家
分局由大道中門牌六十號遷往大道中二十二號A

全部粵語對白歌唱 哀艷悲情有聲巨片
東方荷里活影業公司出品
生力軍
主演:林妹妹.石友于
▲是國家處于瀕危淪亡中的唯一救星
▲是世人處于悲劣環境中的掙扎聖藥
監製:鄧志誠 導演:石友于 攝影:湯劍廷 收音:鄺富誠
第二部偵探巨片「奮鬥梯」不日出世,東方荷里活公司出品
請注意公影日期
寫字樓:九龍城衙前圍道 製片場:九龍城鐵石山

德記利士公司船期
海寧 汕頭廈門福州 二十日下午四點
海壇 汕頭廈門福州 廿二日下午四點
新海門 汕頭廈門福州 廿七日下午四點
海陽 汕頭廈門福州 初六日下午三點
貴客如欲搭船附貨者請到本公司辦房面議是荷
德記利士公司啓

廣生隆洋煤行船期
啓者本號之大興輪船 DA SHING 准期廿五年夏曆二月初九日
往石岐 孟鴉佬埠 三馬沖汀 麻尾來板 往英屬山打根埠
貴客搭船附貨由港啓程先往孟鴉佬埠請到本行商議無任歡迎
港行德輔道西五十三號電話二四一四四 省行沙基尾路百七十一號電話一二二八

香港機利文新街三拾二號至三拾四號
興華糖菓子公司
自動電話三一四三零
興華軟糖 瑞名椰子糖 化核嘉應子 陳皮檸檬 參貝山楂 門沾批發
咭喱軟糖 橙花軟糖 陳皮梅 陳皮金橘 洛化檸汁羌 均極相宜

香港聯泰燕梳有限公司廣告
本公司開設二十餘年之久實備資本銀壹百五十萬圓經在香港政府註冊專營各埠水火保險業務交易迅速賠償敏捷久為各界信仰如蒙 賜顧請到德輔道中式百七十二號本公司面商各處商埠請向分局代理接洽為荷
(電話式壹壹叁壹)
聯泰燕梳有限公司總司理譚

赫威避孕防毒藥片
外用秘能避孕兼防毒、常用無碍、行銷久、牌子老、久為醫界所贊賞、請莫貪平購劣藥而僨事、各處均有售。
華人總經理吳慶鴻 分局司理蔡慧一 謹啓

港聞之一

上海街昨晨大火 雙英綢緞店遭火

全間被焚燬損失約在萬元 無傷斃人命起火原因未悉

昨晨二時十分、油蔴地上海街三百二十四號地下雙英綢緞店、不知因何失慎、致兆焚如、記者聞訊、即親赴火場調查、茲將各情分誌於下、

地點 查起火地點、為油蔴地上海街三百二十四號地下雙英綢緞店、右隣三百二十二號、為好意茶樓、雙英之二三樓、亦屬好意茶樓鋪位、四樓則為好意茶樓夥伴住宿者、雙英綢緞店昨晨二時十分許、不知如何失慎、致遭回祿、

被焚 火起後、雙英綢緞店中居人被覺告知該店中人、仍未發覺、後由隣人施救、則火勢已成燎原、末幾、即將前門封閉、該店中人即從後門逃生、各人紛鳴警笛告警、約數分鐘、雙英綢緞店已被焚燬、淺且有延及右隣好意茶樓之勢、

施救 司值該處之警差聞耗、急電報油蔴地警署及尖沙咀消防局、消防局即派出機車一輛、及新式梯車一輛、前往火場施救、而旺角消防分局亦派出機車兩輛前往、油蔴地警署派出大隊中印衛錄隊、赴火場維持秩序、各消防隊抵埗後、即分開分喉注射、至二時卅分、火勢始稍殺、灌救至二時四十五分、始完全將火撲滅、至三時、各消防隊及警探始收隊而去、計是役除三百二十四號地下雙英綢緞店被焚燬外、二樓亦略被波及、而三百二十二號地下好意茶樓、亦略被焚及、惟幸無傷斃人命云、

損失 據雙英綢緞店中人稱、該店開設迄今、已有七八年、是次被焚、損失約在萬元之譜、至起火原因則未悉、又聞當時之火係由橫門而起、橫門租與志盛履店、店中夥伴發覺、火已迫近眉睫、店中共有夥伴六人、均幸獲逃生云、又據被波及之好意茶樓事主者云、該店於舊曆廿一日始開張、是以被波及、損失實在不貲云、(新亞社)

荷印政府 准許華貨額外輸入

但須領取額外輸入証書

中華廠商聯合會、去年為荷印入口、限制過嚴、於各廠家出品銷路、大為防碍、除去函我國駐荷印總領事宋發祥、就近交涉外、並函請華人代表羅旭和、曹善允、周俊年、羅文錦、(去年在議政局議員任內)、轉呈本港當局設法與荷印政府商洽改善優待港貨運銷辦法、往返交涉、遷延數月、荷印政府已允改善、如必要時可發給額外輸入証書、惟希望本港出口商人、對於代其運貨入口之駐荷商店、注意切實保証此種額外要求、確純為出口商人圖謀利益、而別無其他覬圖、並不得永援為例、本港當局據報後、即由輔政司署函復華人四代表、轉復廠商聯合會照辦理、華商廠家聆此佳訊、均深為喜慰、茲譯錄兩函如下、

華人代表 復廠聯會 蘭泉先生大鑒、於荷印政府限制港貨入口一事、鄙人等曾於昨年十月廿六日、去函交涉、茲接輔政司復函一通、即附呈上、希為察照、曹善允、羅旭和、周俊年、羅文錦、謹啓、

輔政司函 華人代表 列位先生大鑒、奉到去年十月廿六日來示、轉達中華廠商聯合會交涉荷印政府限制港貨入口一事、領悉種切、此件經詢諸荷方當局、現據荷方當局報告、荷印入口條例、係所以穩定輸入物產數量、使適應當地之需求、如需求增加之時、則另頒發額外輸入証書、中國或香港對荷印貿易、當可根據規定條例而發給此等證書、惟須限於確定來自中國或香港之貨而已、更有附帶聲明者、此等額外輸入証書、專係給與發生要求輸入之商人、凡不得永援為成例、希冀香港出口商人、對於代其運貨入口之駐荷商店、注意切實保証上述行動、確純為出口商人圖謀利益、則至所厚望云云、專此奉復、輔政司蕭頓啓(中央社)

僞幣案兩宗

謝基無罪省釋 昨日判決

㊀葉啟美、又名葉德和、被控於高等法院署理正臬司連素會、謂其藏有僞銀幣、被告否認有罪、審由副律政司威廉士主控、經一度提審、押候昨日由連司判決、處監禁二年云、㊁林華、謝基、黃全、三人、亦被控于連司案、謂三人藏有僞銀幣三、及有製造僞幣用具、該三人均否認有罪、連司乃召陪審員七人審訊、副律政司威廉士主控、傳問證供後、押候昨日下午再審、陪審員退商結果、以第一三兩被告為有罪、首被告兩罪共入獄四年、第三被告兩罪共入獄五年、第二被告無罪釋放云、(新亞社)

將奉調回國

駐港意領事

本港意大利總領事巴干彌、最近奉調回國、已定于本月廿三日、乘意大利郵船干德華特號回意、其遺缺由現駐哈爾濱意領馬菲氏繼任、將于廿一日由滬抵港視事、(新聞社)

竊魚無証據

苦力無罪省釋

男子關福(卅五歲)、昨晨被控于中央巡理府包司堂、謂其昨晨三時半、在中環街市側、將原告黃寧放於該處鮮魚箩去一百斤、為途經在上環、當時為原告發覺、追蹤至上環街市附近、已將被告拘獲、乃鳴笛召警將被告拘控、被告否認、謂其為苦力、已有數載、曾數度為原告挑魚、昨晨余後魚之子、命余將該處鮮魚挑往上環、途被原告拘獲、乃係原告誤會、證人、永樂東台街證人、官以證據不足、認被告為無罪、逕判將之省釋(新亞社)

開股東會議

電燈公司 定期下月十一日

香港電燈公司、現定于下月十一日上午十一時、召開股東會議、宣佈本年分派盈利之項目如下、㊀每股派銀一元五毫、連同去年九月廿三日、每股派銀一元、計派四十五萬股、該銀共一百一十二萬五千元、㊁每股派公積餘利五毫、計共派四十五萬股、該銀共二十二萬五千元、㊂撥出基金四十萬元、㊃撥歸下年計算二十四萬四千四百五十一元二毫九仙云、(新亞社)

保兒會月會

香港保護兒童會、昨開月會、由新任會長羅旭和博士主席、席間起立演說、致謝前任會長馬田服務之勞績、再謂本人今當各位不棄、推為會長、倘能効馬田先生之半、可以無愧等語、並謂帕拉卓先生此次允任副會長、本會可謂榮幸之至云、查該會正月份受理之案件、共一百〇一宗、而在該會監護之下者、有七百二十九宗之多、該會正月份支出一千七百六十一元〇六仙、此收入多四百九十七元二毫六仙、幸得助款二千五百元、不敷數始能彌補、繼後討論各項提案、中有值理提議、於下月五日下午九時、在半島酒店舉辦遊藝會籌款、詳細情形、異日宣佈、並宣讀函約翰救傷隊來函致謝捐助一百元、以為長洲方面救濟肺痨兒童之用、最後如値理提出考慮將來該會名譽顧問、卜沙先生及谷巴先生退休後之監任人選問題、羅博士代表該會、向兩人致謝、並盼望谷巴先生貴恙早日痊愈回港、繼續服務、以促進會務之發展云、(新亞社)

兩婦人 被控藏紅丸

婦人陳二、李妹二人、昨晨被控於中央巡理府史司堂、謂其在大道中某號三樓、藏有紅丸八千九百粒、有違港例、首被告認罪、次被告則延洗衆黨律師代表否認有罪、官命押候一星期、并定下月一日上午十一時半開審、(新亞社)

日陸軍上將 松井昨抵港

對記者發表簡畧談話 今日入粵赴桂否未定

松井石根(遠東港社)

日陸軍上將松井石根、偕隨員竹藤峯治、田中正明兩人、搭廣東丸南來、昨晨八時到港、駐滬日總領事水澤孝策、武官太中、均往迎迓、九時登陸、下榻松原旅館、定今日乘車入粵、訪晤粵桂地方當局、昨晨十時、松井氏假座旅邸招待新聞界、發表談話、茲紀錄於次、畧謂、本人曾來粵桂三四次、舊交頗多、斯為舊遊之地、此次南來、除訪晤粵桂當局外、並遊覽兩省名勝、訪晤舊友好、暢談一切、赴桂與否、現尚未定、松井氏報告此行目的旣畢、當由某外報記者提出數項問題、請氏作答、

記者問、最近日俄發生糾紛、局面嚴重、尊意以為此事有擴大可能否、答、蘇俄以赤化手段對亞細亞主義進攻、軍事上、政治上、都有共同防禦之必要、惟以現時形勢觀察、似尚不致引起若何重大衝突也、

問、日本對華政策、撲朔迷離、閣下可否剖白見告、以釋群疑、答、中日兩國、年來誤會叢生、我人以為彼此實有加以解釋之必要、中日在東方為兩大獨立國家、應從大處着想、中日兩國、實行攜手、發揚東方文化、東方道德、以保衛東亞和平、世界和平、(中央社)

港府各醫院當局 昨餞別毛雅

本港副醫官衞生官毛雅氏、以任期屆滿、告老返英、茲於日昨聯合假座香港大酒店天台、舉行盛大歡宴、到醫界名流五十餘人、首由九龍醫院院長史庫利氏、國家醫院副院長譚勿氏等、先後致詞、讚揚毛氏服務精神、并祝其晚年享受樂趣、隨由醫務衞生官威靈頓氏起立、宣讀政府各醫院同人之聯合歡送詞、後由毛氏致謝詞、末由主席代表全體贈送精美銀碟、刻有參加宴會者全體姓名、及通訊處、旋即拍照留紀而散、(中央社)

晏打臣返英

音樂界權威

本港音樂界鉅子晏打臣氏、創辦晏打臣琴行於港多年、又任港大教授並樂學院駐港秘書、現以年老力衰、定於明日(星期五)下午趁輪返英、聞港園林、查氏來港已歷四十年、為該多利亞樂會、碼會、西人青年會及扶輪會暨老黃華之會員、此次離港、各方親友咸擬舉行歡送云、(中央社)

東華三院 新舊總理今日交代

本港東華三醫院、自新任總理產生後、各部份交代事宜、均已準備就緒、產業契據與款等項且已點交完竣、茲查該院定於今日上午十時、舉行新舊總理交代儀式、今日就任之新總理共十二人、計主席盧榮傑、首總理顏鏡海、陳錦文、吳惠泉、劉叔濤、畢伯鑑、施文蔚、鄧紹初、吳汝奇、陳壽德、張蘭洲、沈正文、(中央社)

教育界

餘團體 獲粵政府獎狀

為中大籌款有功

去歲廣州中山大學、因籌募建校經費、派員來港、請各團體代為募捐、所得捐款、已由各團體分交該校接收、該校當局以各團體奔走勸捐、熱忱堪佩、前特函請粵省府、對于募捐成績優異者、予以獎狀、以昭激勵、省府准函後、當即照辦、查此項獎狀、現已頒發到港、計本港獲得此項獎狀者、有金鐘貿易協會等十餘團體、(中央社)

●強華●跑馬地黃泥涌道強華中學校、自今春擴辦後、來學者日衆、近聞該校為歸國華僑某君捐助津貼、以便貧寒子弟得有機會、特設免費學額十名、以求中等教育、該校定于本月廿七號公開考取云、

●商務●本港中環加咸街三十九號二樓、商務英文夜學校、為教育青年及在職人士、自本月十一日開課以來、學生日增、現尚餘額無多、有志入學者、須從速報名、以免向隅云、

尚有港聞在教育版

孔如坊 新戲院

即日放映

天一公司全部粵語歌唱對白哀感頑艷民間故事名貴巨片

梁山伯祝英台

譚玉蘭★羅品超★主演

▲雖然一詠雖被可遮，祝英台不露真相！
▲可笑三年茶飯同食，梁山伯不識嬌娥！

名曲兩闋：惜別曲 譚玉蘭羅品超同唱；寶釵贈 徐燕芳朱凌雲同唱

▲此片根據民間傳說故事，有趣味之哀艷神史，用新的佈景手法攝製而成，精誠戀愛，至情至理，維肖維妙！

下期廿二號放映全球粵語片 婦人心 馬師曾譚蘭卿主演

不日放映天一粵語笑片 鄉下佬遊埠二集 唐雪卿…主演

大華影戲院

即日放映 華納公司特製俠勇驚險緊張偉大名片

礦工怒潮

銀幕鐵漢 保羅苗尼 生平傑作

▲不怕死，不畏難，獨霸礦場，橫行轟炸，誓不休！
▲劇力緊張，有如炸藥一般猛烈！

同場加映名貴珍品 技術團

下期廿二號映霍士公司廿世紀大名片 歌王艷史 金嗓歌王羅蘭士鐵拔大傑作

不日放映 紅髮美人大集會

BLACK FURY
KAREN MORLEY

最後一天放映 [illegible]

美高梅出品驚險緊張刺激動人血案偵探大名片

血案訪員

鐵漢史賓沙德利西傑作

劇情曲折離奇！演出驚險刺激！在他犀利手鎗之下，可以生人，可以殺人！在他報復心懷之中，初而責人，繼而責己！

明天換映頭艷巨片 智勇雙全

THE MURDER MAN
SPENCER TRACY
VIRGINIA BRUCE
Lionel ATWILL

券價連稅 日場：前座二毫 超等三毫 夜場：前座一毫 超等七毫 小童、頭等、中座等

不日放映滑稽佳片 歌台一夜

娛樂大戲院

即日放映 雷電華公司武俠巨片

三劍俠

和路達比加羅加馬希安路亞保路氏葛咸德芝合演

劍光閃閃 威風凜凜 豪雄壯烈 氣壓山河 法大仲馬名著作之照片更佳

D'Artagnan, fiction's fondest devil-may-care lover, rides and fights, and woos again!
Alexandre Dumas' THE THREE MUSKETEERS
with WALTER ABEL · PAUL LUKAS · MARGOT GRAHAME · HEATHER ANGEL · IAN KEITH
RKO RADIO PICTURE

下期廿三號映美高梅公司巨片 馬戲王子 和理比士利奧奇谷巴合演

不日放映兩大名片 荊棘 幽蘭 慕蓮何堅士愛華魯賓佳合演

賭城風流史 郎那郎路文主演

新世界戲院

即日全港首次放映

南粵公司全部粵語對白歌唱風流浪漫曲折奇情珍品

肖郎君下集

薛覺先 唐雪卿 林妹妹 朱普泉 大口何 陳皮 薛覺非 馮顯洲 合演

●英雄羞落魄郎君賣曲！●志士終揚眉郎君吐氣！●郎君好色嘔心佈情陣！●英雄赴義灑血濺紅樓！●全劇精華乃聚在下集！●欲覩全豹請命駕速來！

下期放映良友公司粵語巨片 同心結 黃笑馨 吳楚帆 林妹妹 黃曼梨 主演

請注意著名散髮妹頭水

本行總代理之愛金生散髮妹頭水自昨年起不惜巨大犧牲凡購散髮妹及別種頭水在七安士以上者皆有贈送上等爽身粉以酬答各界光顧之美意今因一年期滿現無此粉所存下次於期新貨到港暫行停止贈送嗣後如再有贈品時再行登報佈告除函達各代理字號還知外特登報聲明幸為原諒

一千九百三十六年式月十三日 香港魯麟洋行謹告

下期新貨所到之四方盒庄白妹面粉白玫瑰面粉及老老面粉等如各界諸君購用每盒皆有口唇膏一枝奉送祈為留意是荷

港聞之一

昨晨油蔴地吳淞街 塌屋四座釀成空前慘劇

建築古舊棟蛀牆鬆四間相繼塌下

重傷住客廿餘人活埋者數目未悉

消防隊救傷隊澈夜工作發掘死傷

油蔴地吳淞街，昨晨發生塌樓傷斃人命廿餘名之空前慘案一宗。發生地點，爲該街第二號至第八號，一連四間，因日久失修，樓柱枯爛，更加以連日被雨水浸淫，昨晨遂致次第倒塌，結果傷斃該各號住客男女老幼共數十人，蓋因事出倉猝，多未有及早準備，事發後頹墻瓦礫之中，一片慘呼救命之聲，慘不忍聞，本社得悉消息，當即派員前往調查，茲分錄所採得詳情于后。

建築已久屋舊枯廢

查發生地點，乃油蔴地吳淞街第二號，四號，六號，八號，等一連四間屋宇，查該街一帶屋宇，乃建築于四十年前，當時建築材料俱屬樓板木料等，因在往昔未禁娼時故該處屋宇均爲妓寨，數年前禁娼絕一時，自去年六月，政府下令禁娼，乃改爲民居，貧苦階級中人，不嫌其陋，多遷入居住，計有二號，四號，六號，八號，十號，十二號等各樓，而以一樓分居數家者佔多數。

搖搖欲墮形勢危險

該處樓宇年事既高，建築時不甚穩固，年近一二年來，該處各號屋宇因日久失修，樑柱枯爛，牆壁亦起裂痕，天面瓦背，亦成搖搖欲墜之勢，其餘樓梯樓板騎樓樑柱等重要部份，亦已呈危險狀態，聞諸該處一帶屋宇住客云，平時在樓上行走，已覺樓梯震蕩，其形勢之危險可知，故其倒塌，實爲意中之事，特時間問題而已。

業主限令住客搬遷

工務當局有見及該處屋宇之危險情形，曾經派員前往各層樓查驗，認爲該處屋宇有拆卸之必要，于是通知業主，業主爲黃達榮，在旺角西洋菜街開設榮昌建築公司，彼接到工務局命令後，當即延請布律師代爲辦理，分函通知各住客，其原函略謂：現因奉工務局令，着將屋宇拆卸，故特轉知限于西歷一九三六年三月一日，舊歷二月初八日以前，將屋交回，同時並追討欠租者。

限期未滿興工拆卸

據業主通知住客搬遷之限期，爲三月一日，距今尚有十餘天，而該處各屋宇之住客，其中向命遷居者固多，但因找屋未着，而仍在該處居留者，亦屬不少，八號六號四號等屋宇，至慘案發生時，仍有住客居留也。查業主方面，於本月一日，分別通知各住客搬遷後，即行準備拆卸，日前興工先行將各屋大面拆去，當事發時，該街第八號一間，正由工人拆卸者，屋旁且架有竹棚，以利便拆屋工程。

隆然一聲突然倒塌

詎因連日天氣陰濕，微雨紛飛，前夜更傾盆大雨，該處各號屋宇，尤是其開始拆卸之第八號，中時已成搖搖欲墜之勢，今更加以雨水浸淫，形勢遂更形危險，至昨晨九時許，該屋竟因不支面倒塌，隆然一聲，響徹遐邇，磚頭及杉木橫飛，塵土籠罩一帶，隨而第六號第四號亦相繼塌下，隆隆之聲不絕，驚動附近中人，于是紛紛鳴笛召警，詢從附近之警察聆耗大集，見狀即電返警署報案。

呼救之聲慘不忍聞

當局據報，當即派出大部中西警探到場，並分電各區消防局及救傷隊等，當該樓下之際，各樓住客

當塌樓時，該樓中男女老幼，均被壓在瓦堆頹垣之中，一片慘號呼救之聲，慘絕令人不忍耳聞，呼救之聲與隆隆之泥土頹磚相夾集，情形異常混亂，塵土飛于全街，磚頭杉木等，亦有飛出街外，當時行經該街之途人見此情形，亦紛紛奔避，情形異常狼狽。

消防隊員出動施救

未幾，九龍各區消防局據報，亦總動員，各區施救車，計有旺角消防局及尖沙咀消防局等，九龍消防局總幫辦陳道榮、九龍消防局總幫辦摩士，分別率領消防隊員、鋁廿三號十二號第八號等救火機、馳赴災區施救，此外尚有旺角救傷隊隊長范少南，陳尚志，王少榮、趙仕榮等，率領隊員多人，前往協助，本港消防總局亦有派出隊員渡海帮同施救工作。

頹牆危墜發掘困難

各救傷隊員及消防隊員抵埗後，乃先在瓦堆中將被壓者採出，但因其中不少住客已被活埋，故對施行發掘工作，當時危牆及杉木磚頭等物陸續墜下，各救傷者亦不敢近前，而發掘工作亦迫得暫行停止，祗先將各被採出者施救，並分別送入醫院，一面即向知警察方面召集搭棚工人臨時架設竹棚，支撐危牆，以便各消防員發掘。

一二號屋宇旋又倒塌

查首先倒塌之屋爲該街第八號，六號四號繼之，當時隔鄰之第二號牆壁，亦已有裂痕，至十一時四十分，又繼續倒塌，隆然之聲再起，在場之警察及救傷隊員觀狀，乃即奔避，得倖免危險，約五分鐘許，該第二號屋即全座塌下，幸該號之住客，當第六八四號等屋倒塌時，早已逃避一空，故未再有人受傷。

掘出傷者姓名調查

當各消防隊員及救傷隊員抵災區之際，曾在場採出傷者廿餘人，茲探錄其姓名如下，少女馮女，十九歲，被壓斷左足，住八號二樓，拆屋工人張松，五十三歲，穿頭，重傷足部，小童高國明，五歲，住四號二樓，李明，十四歲，傷頭部，住八號二樓，袁細蝦，十歲，傷頭部，住八號二號，宋和，廿七歲，爲高國明之母，傷頭部，彼等分別由救傷隊員救出，上述四名送入九龍醫院救治，其餘四名則送入廣華醫院救治，此外尚有不知姓名者十餘人，因救出時已不醒人事，故其姓名無由探悉。

壓斃人命未得確數

至于壓斃人命之數目，因事發情形異常混亂，且救傷隊有鑑于情形之危險，未敢即時發掘，而遺體之住客，除被救出者外，尚有二三十人均被活埋于瓦礫中，其是否已經完全斃命，尚無從探悉，然據救傷隊員及附近居民之估計，被壓斃者當在十人以上，至于發掘，則因救傷隊員至下午三時起，始正式發掘，故未幾屍首，而在瓦礫中採出老翁二人，小童一人，二人，則已奄奄一息，危在旦夕矣。

磚瓦堆中盲童呼救

至下午三時，警察方面已覺得搭棚工人搭架竹棚以支撐危牆，于是各救傷隊員乃開始發掘，有救傷隊員，在磚瓦堆中，突聞有女童慘厲之呼救聲，知其中必有人在，乃在附近搜索，果發覺有一年約八九歲之女童，被活埋于瓦堆中，于是協同將之救起，見其手身足等部均已被壓至重傷，爹部血涔涔下，當即先行爲之敷紮傷口，旋乘將之交警送入醫院救治，該女童乃盲目者，名李奐芬云。

一個老婦倖獲脫險

查住於該街八號一樓之老婦陳氏，年五十一歲，當事發之際，適在騎樓，該屋倒塌時，騎樓未有塌，彼危立於騎樓中，高呼救命，至消防隊至，乃駕梯將之救下，彼乃倖獲脫險，然已飽受虛驚矣，又該婦同居者名袁梅，四十歲，其妻懷孕，適於前日入廣華醫院留產，故又得倖免于難，然袁之子女共四人，則于事發後已失蹤，而袁本人則亦被壓傷身手等部云。

警察維持災區秩序

當慘案發生後，即派出中西警探，前往災區維持秩序，油蔴地警署亦臨時僱得苦力四五十人，協助救傷隊員，搬運什物，交通方面，行走上海街一綫之巴士，則臨時改道行駛，災區附近均釘布木板，禁止途人行近，以免發生危險，至附近之商店住戶，因該屋倒塌後，各處塵土堆積，故多關閉門戶以避。

附近居民紛紛搬遷

同時警察方面爲保安全起見，特下令鄰近第十號，十二號，十四號，十六號等屋宇之各層樓之住客，即搬遷，蓋各樓屋宇與倒塌之屋連接，今第八號一旦倒塌，其他不難波及，各屋住客亦有感于情形之危險，故多如命搬遷，一時肩箱負篋，扶老攜幼，其情形之狼狽，一如戰地之走難者，警方又因該處一帶住屋中，以四樓爲最危險，隨時均有倒塌之虞，故命其中客落街暫避，而樓中各物則不許搬遷，蓋恐一經震動，慘案又再發生也。

傷者口述脫險經過

記者旋在醫院中得晤受傷之婦人宋和，據其對記者稱、余于該街四號二樓，余於日前得接業主之通知後，已覓新屋搬遷，前日已將一部物件搬遷，但未能竣事，今晨（即昨早）余復携同幼子回家搬遷，九時許樓即塌下，余抱余子，被活埋于土堆中，後余極力掙扎，挖穿一孔，得見天空，余乃高呼救命，後有救傷隊聆聲，乃將余子救起，然後將余採出，樓中尚有婦人高四妹，二家，男子宋貞三人，現在失蹤，未知有否被救出云。

昨夜施工發掘屍首

查倒塌之屋宇，一連四間，災區面積廣闊，形勢危險，更以倒塌後，搭棚支撐危牆，雖經警方着人員，及救傷隊員，皆具戒心，故發掘工作，異常困難，計由下午三時正式開始發掘，直至天黑，仍未能竣事，警方乃在該處架設大光燈等，以便是夜施工發掘，蓋恐工作遲純，則土堆中之被庄傷者勢將無可挽救也，至於各消防員及救傷隊，則輪值工作，務求將各死者屍體及傷者尋獲，至發稿時尚在工作中。

鄰里所談倒塌原因

記者又聞諸鄰近中人談及該屋倒塌之原因，據云，該屋業主派知住客限于二月一日以前搬遷，而又提前將天面拆卸，因連晚傾盆大雨，該屋平日既不穩固，今更加以雨水侵蝕，且拆屋工程進行當中，所拆之磚杉等亦叢放于屋面之上，危樓豈能負荷，故此次前慘劇，或係因此而發生云。（新亞社）

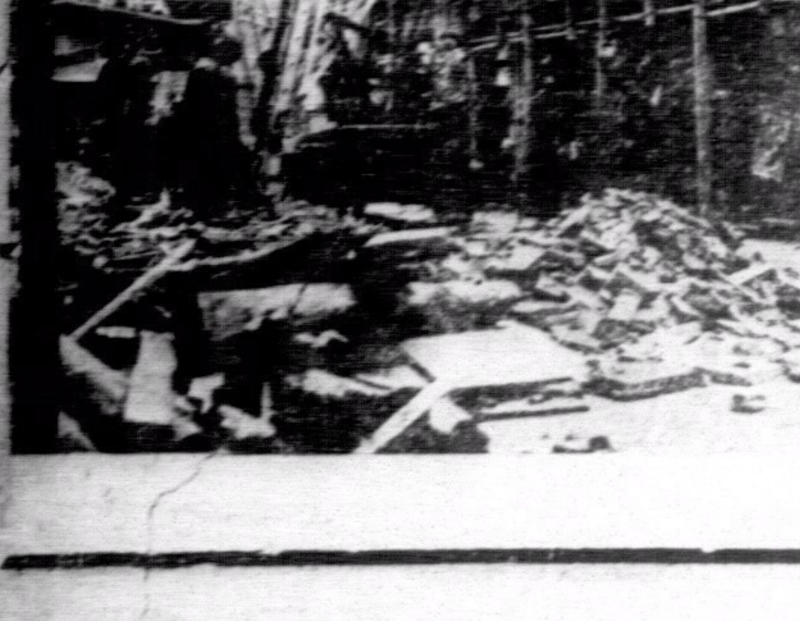

塌樓慘劇發生後消防隊與救傷隊施救災民情形（遠東社）

羅斯今日招待新聞界

定今晚夜輪赴粵

英財部顧問李滋羅斯爵士，定今日下午六時，招待記者，昨經由港督私人秘書發出請柬，邀中西各報社派代表赴會，函云，英財部首席顧問，定明日（今）下午六時，假座督憲府招待記者，希派代表出席爲荷云云。（中央社）又訊，據確息，羅斯爵士如無特別事阻，決於今晚船赴省，同行者爲其秘書及經濟專員楊格，英國駐港商務專員史葛任諸人，羅斯行程經由沙面英領事照會廣州市政府，廣州當局屆時將派員前往迎迓，而羅等到省遊覽及參觀建設，與乎一切酬酢，均已擬定，如無事阻，決於本月廿四日星期一日回港，候輪北上，廣西之行，似有打銷意云。（二月二十）

國民銀行昨董事會議

國民商業儲蓄銀行，于昨日下午二時半，召開新董事首次會議，計出席者有李佐臣、盧䌹雲、周懷璋、林子豐、馬永燦、郭泉、夏從周、聶簡庭、王國璇、麥俊三、聞會議結果，已選出司理，並定期于最短期內實現復業云。（新亞社）

非禮女童案

印人被控 押候下月再訊

印人沙謨罕，昨被控于中央巡理府史司堂，謂其本年正月廿二日，在灣仔蘭杜街十五號四樓，非禮毆辱六歲女童林某之罪，被告否認有罪，並延施裕華律師代表辯護，案于前日下午正式審訊，原告由其母抱持之登台作供，官問其姓名住址，原告均緘眉不答，昨日下午續審，原告供出姓名年歲等，但語多糊塗，不合事實，隨即下台，由施露華律師盤問原告之母，查訊至五時許，官命押候下月五日下午再審。（新亞社）

經濟汽爐

尼希丹拿爐

此爐爲世界新發明，經濟耐用，僅費一毫可供七小時之燃料，煮物迅速，用時無聲無臭氣，不用泵氣且無積污之弊，永不損壞，用法簡單，極爲完善，各界試用，可保滿意，現在大批新貨，如欲參觀者請至本港德忌笠街九號三榮昌有限公司。

總經理德忌笠街九號三榮昌有限公司

徵求各地分銷代理

永安銀行

資本 額定港幣五百萬元 中洋五百萬元

業務 來往存款活期儲蓄各種定期存款 按揭押匯保管信託乘備各種堅固保管箱 中外各埠匯兌 宜手續簡便辦理妥善 如蒙光顧無任歡迎

行址 德輔道中二十六號

電話 三一二二一 三一二二二

總司理郭泉謹啓

南苑

第八七四期

曾文正優禮俞曲園

變●

▲藉以抑制各將士驕矜之氣

曾文正公在軍時，每日治事，均有定律。午飯後，必與幕友圍棋一局。晚餐席終，必與諸幕友茗話時餘，莊諧雜出，風趣橫生，公又善謔，且喜面揚人善，時人有目爲「會謔」，或謚之爲「米湯先生」者。此汾陽某名士「米湯雅謔憶湘鄉」之詠所由來也。

洪羊亂中，公開府金陵，收野鷹揚，盛極一時，帳下部曲，不免恃功而驕，公思有以警惕而抑制之。會江南考院成立，山長尙未定人，其時俞曲園先生，少年科第，學問品行，爲公所深許，因聘之主講該院。於曲園先生來寧之前夕，牌示轅門，着各將弁翌日列隊郊迎。屆時各將弁見曲園先生黃冠布衣，莫不竊笑私議，以爲大帥命吾儕遠迎者，不意即此一位鄉儒耳。先生輿抵轅門。公又官服相迎，傳令各將弁列階下，參見俞山長，復謂諸將弁曰：「金陵兵燹之餘，文物掃地，今後應整武修文，以培元氣。俞山長學問品行，並世無兩，諸將弁年少者，當執弟子禮；年老者，應督率子弟讀書，請業學問，視爲楷模。立己立人，以備異日干城之任」。取瑟而歌，各將弁驕矜之氣，從此亦漸斂焉。

藝苑行情

青年作家東平由日本返國，日昨已抵港。

饅頭小考證

鄭燦雲

食物中之點心，其猶文辭中之小品乎！自當以雋永有味是尙，饅頭爲吾國點心中之最普遍者，人食之而絕鮮小考證，其殆重於遠且大，而遺於近且細歟，相傳饅頭始於三國諸葛亮，南征將渡瀘水，土俗殺人首祭神，亮令以羊豕代，取麵畫人頭而祭之。見事物紀原，初學記作曼頭，夢梁錄又作饅頭，七修類稿謂本名蠻頭，音轉訛爲饅頭也。一名蒸餅，見正字通。一名包子，燕翼貽謀錄：仁宗誕日賜羣臣包子，卽饅頭，又南唐有子母饅頭，則不知其作何狀而得此名也，束晳餅賦：三春之初，陰陽交至，於時宴享，則饅頭宜設。

清嘉錄云，市中賣巨饅，爲過年祀神之品，以麵粉搏成龍形，蜿蜒於上，復加瓶勝方戟明珠錠之狀，皆取美名以諡吉利，俗呼盤龍饅頭，原案云，華亭縣志，載施相公諱鍔，宋時諸生，山間拾一小卵，後得一蛇，漸長，蛇入簾，一日施赴省試，蛇亦出乘涼，衆見金甲神在[illegible]，驚呼有怪，持鋒刃來攻，無以敵，聞於大僚，命總兵殲之，亦不敵，施出聞知之曰，此吾蛇也，毋患，叱之，奄然縮小，俯而入簾，大僚驚曰，如是則何不可爲，奏聞，施立斬，蛇怒，爲施索命，傷人數十，莫能治，不能已，清封施爲護國鎮海侯，侯者饅頭，造卜饅祀之，蛇蜿蜒其上以死，至今祀者，盤蛇象於饅首，稱侯曰相公云云，再鄉謝神筵中，必祀施相公，饅首特爲施而設，蜿蜒於上者，乃蛇也，兩皆作龍形，亦日久忽訛耳。

饅頭有蘇式粵式之別，蘇式饅頭而作瓜形，凡遷徙必送此物，義其名曰：興隆，蓋喻其發酵也。粵式者，以叉燒爲餡，則饒風味，而茶肆設爐，製生煎饅頭。煎時，其氣馨烈可人，爲之垂涎三尺，然啖之味亦不過爾爾，因思人之慕富貴利達者，若一旦身處其境，恐亦與啖生煎饅頭之味等耳，迷戀者，當以是爲訓也。

有窮書生，欲食饅頭，計無從得，一日，見市肆有列而鬻者，輒大呼仆地，主人驚問，曰：吾畏饅頭，主人曰：安有是，乃設饅頭百枚，置空室中，閉之，伺於外，寂不聞聲，穴壁窺之，則食過半矣，亟開門詰其故，曰：吾今日見之，忽自不畏，主人知其詐，怒叱曰：若尙有畏？曰：更畏臘茶兩甌。見五雜俎。

革新幣制話銅元

卓●

吾國幣制，屢經變遷，有清一代，尤多更易，近數十年來，方中國外之錢，已不多見，市中交易，率以銅元爲最低之本位，法幣一元，可易銅元三百枚，較十年前高出三倍有奇，而其實則遠不敵昔時之耐用，蓋物價之昂，且百十倍之也。

考銅元之鑄，始於遜清光緒二十八年，湖北省最先鑄出，董其事者爲張文襄，嗣後各省繼起，間亦有鑄當一當二當三當五及當十二者，以利牟不及當十者之厚，故通行甚少。當銅元初出時，每銀幣一圓，只易八十餘枚，後逐漸增高至一百二十枚，今則近三倍矣。

先于當十銅元者，尙有當十錢一種，始於咸豐三年三月，爲御史蔡紹洛所奏請，時祁文端方掌戶部，與有力焉。初鑄重六錢，後減爲四錢四分，又減爲三錢五分，再改爲二錢六分，四年三月，又鑄鐵質當十錢一種，未幾作廢，銅質者仍通行如舊。至光緒十四年閻敬銘爲戶部尙書，奏請作廢，仍用制錢。遂奉旨收回，以三年爲期。今此種當十錢，鄉村中猶能見之，惟多係三錢五與二錢六者兩種，大者殊少。

銅元之種類，最初原無大別，近則亦甚複雜，除極普通流行者數種外，以予所見；有日本銅元，有洪憲銅元，有香港銅元，有羅馬銅元，有人首銅元，有皇冕銅元，有四川篆文漢字銅元。或尙不止此，用時果一細察，亦不難搜得，取而集之，亦趣事也。

江湖好漢孫天中

白冷

——革命外史之片段。

孫天中一無賴兒耳！流落揚州，傭乞爲生，不求上進，終日遊蕩於下等煙寮間，好交結外營(兩淮緝私)兵丁，恰逢革命潮起，以彼本爲黨中[illegible]，乃大事吹擂，假名黨中重要人物，特來授命揚州起義，兵丁係無識之輩，都爲其所煽動；於是在中[illegible]宣傳，[illegible]不可終日。時，其統領王有宏在南京，主持[illegible]，有旦夕傾倒之勢，對此，亦認爲良機不可錯過，隨派人與孫接洽，願爲其援：孫喜出望外，當夜奔營與孫密商，並約定發難日期。

事爲揚州知府嵩峋及兩淮鹽運司增銘所聞，(二人爲滿人)彼等見情勢不佳，遂相約先期而逃。

辛亥年九月十七日，駐南門外之兩淮緝私營營內，空氣頗形緊張。天色將晚，全營會員白紗，整隊出發，然不見孫氏[illegible]，僅孫[illegible]於前，高跨白馬，手執白旗，身上滿掛白綢，頗爲發噱。

大隊進城，人民避之頗衆，均高持燈籠，照耀如白晝，而呼聲雷動，滿城皆爲之震；然孫引隊並不作正軌之舉，竟直至運司衙門，將庫銀盜劫一空。(人謂孫氏或不允此舉，致被彼輩所矇)。即鳥獸散。

地方紳士頗憤怒，急集議於商會，當經決定委人往南京，密請徐寶山來揚，徐見有機可乘，慨然允可，乃託詞鎮壓揚州，請命於上峯；蓋其時徐已歸案販私生涯，任職兩淮緝私營，亦隸王有宏往南京；乘時統爲南京總督鐵良所器重，故徐此語，鐵良卽不加考慮而允之，雖王有宏本人不以爲然，而亦不可挽回。當時王頗怏怏，蓋知徐去揚，江都必非己之所有矣！

徐抵揚州，果然聲言獨立，江蘇一帶緝私營，多係徐寶山時代之舊部，以是均隨之響應。待獨立後，在揚組織軍政府，自任軍政長，歸李石樵氏爲民政長，"純粹軍管"，維持地方秩序，並且通緝孫天中。孫自知罪，卽設法避匿，於是偵騎四出，終得人報告，謂孫匿跡多寶巷某花煙館處；軍警往捕，孫方安臥而吸煙時[illegible]，孫既被捕，未幾下獄，據說係解往江蘇獄中，而[illegible]殺矣。

易實甫復官始末

（黃華）

光緒末季，岑春煊自四川移督兩廣，匝歲之中，劾罷文武大小官員，二千四百餘人，因而獲罪者亦數百人。以故屬吏戰戰兢兢，幾如芒刺在背。時朝命各省裁減綠營標兵，春煊雷厲風行，遍飭遵辦。漢壽易實甫方官太平思順道，駐龍州，以邊氛正熾，請徐圖之。岑不可，嚴檄斥其荒唐，實甫不服，復電有云：「憲電所謂荒唐，當別有人在，而非職道，」岑憤極，加以「名士畫餅」之考語，登諸白簡，實甫坐是去官。尋奉諱還湘。光緒戊申，服闋赴京。故事：道府以下，知縣以上各官，有實任宛抑被參降革者，得呈請都察院確查原參緣由，具奏請旨，實甫遂詣都察院自陳，經兩廣總督張人駿查覆；「實甫署廣西太平思順道未及三月，爲時甚暫，原難責其治理之功。原參所指禁賭裁兵兩事，該道一紙牽文，一律轉行遵辦，雖有電稟申辦，所論皆地方情形，似不能謂其自私自利。至所帶營勇，本屬無多，縱就綠營，慮及遊匪，亦係實情，因岑春煊斥其嘵瀆荒唐，而該道電復，語意稍激，近於譏諷，遂被糾參，其實該道在任時，並無貽誤地方，亦無劣跡可指。才實可用，情有可原。若因語言失檢之微，遂令終身廢棄，未免可惜。」都察院據以上聞。得旨，准予開復原官，並免繳捐復銀兩，[illegible]事，遂膺雲南臨安開廣道新命。而春煊則已投劾久矣。

賽馬

Mary S. 作　胡乃文譯

有一次我受着幾伴心的驅使，化了二個先令去買一張賽馬票。

我丈夫的一位朋友邀我們到賽馬場去。那時我是第一次。跑道的幽美，駿馬和騎師的歡躍，賭客的歡狂，深深地撩着我的心。但是我怕輸了錢。

我極力抑止我自己和我的丈夫。到了第五次賭賽將要開始的時候，我看見一匹美麗的小馬，後臀非常發達，名字叫愛爾蘭。牠的眼睛直望着我，好像對我說這次牠要贏了。我從錢袋裏拿出二先令來，叫我的丈夫替我買一張那只愛爾蘭小馬的賽馬票。

卡利厭煩地望着我，說二先令這樣小的數目，他難爲情去買。於是我不給卡利知道，走到賣票員那兒，膽小地把二先令遞給他，他很奇怪的望着那二先令，我記起卡利所說的話，不覺漲紅了臉。但是我決意要賭這愛爾蘭小馬，却又捨不得多化錢。賣票員收下了錢，給了我一張小票子。

果然，我所賭的那只愛爾蘭小馬跑了第一。我歡喜得不禁大笑大叫，卡利以爲我發瘋了。我領回了二先令的票價，還得了二金鎊的獎。我幾乎樂得出神了。

卡利立刻要把這二金鎊再買下一次的賽馬票，想發一筆大財，但是我決意不肯再嘗試了。接着他又想把這筆獎金來舉行一次盛大的歡讌，可是他無論說什麼，我總捨不得把這筆意外的獲得白白浪費。

我把這一筆錢買了一頂挺漂亮的，挺時髦的帽子。

法國人的幽默

吉人譯

許多人在議論一些大軍官，末後大家的結論是：再沒有比英雄的生命更是短促的。

——你們這班嚼爛舌頭的東西！一個大言不慚的說，難道我沒有死，是我的錯處嗎？

◇

兩個女友在談話：

——真慘啦，六個星期不到，她的母親，她的女兒，以及她的丈夫，一個一個地都死去了；

幸而那個人還和她打得火般熱。

◇

在理髮店裏。

——理髮師，你的手那麼樣髒！

——這是因爲我今天還沒有幫客人洗過頭。

◇

有一位頗爲著名的政治家鑲了一個假眼，每日都於睡前取了下來放在一個裝了清水的玻璃杯內。

一天晚上他當着他的新由鄉下雇來的聽差和往常一樣地做好了。那聽差的想表示自己的殷勤，雙手捧着玻杯，一聲不響，恭而且敬的站在主人面前。

——你還等什麼？我們的大人物問他。

——我等老爺把那一個放進去，這個鄉下人天真地答道。

卅六着

白虹●

(一)瞞天過海(二)圍魏救趙(三)借刀殺人(四)以逸代勞(五)趁火打刦(六)聲東擊西(七)無中生有(八)暗渡陳倉(九)隔岸觀火(十)笑裏藏刀(十一)李代桃僵(十二)順手牽羊(十三)打草驚蛇(十四)借尸還魂(十五)調虎離山(十六)欲擒故縱(十七)拋磚引玉(十八)擒賊擒王(十九)釜底抽薪(二十)混水捉魚(廿一)金蟬脫殼(廿二)關門捉賊(廿三)遠交近攻(廿四)假途滅虢(廿五)偷梁換柱(廿六)指桑罵槐(廿七)假癡假呆(廿八)上房抽梯(廿九)樹上開花(三十)反客爲主(卅一)美人計(卅二)空城計(卅三)反間計(卅四)苦肉計(卅五)連環計(卅六)以走爲妙。故俗諺有「三十六着走爲上着」之說。

周達文
四代祖傳
手脚專科

手脚患病藥力最難到不受寒涼亦不受濕補任你如何醫治總難見効我以四代秘方經驗豐富不論遠年近日或時發時止之手脚患限一天消腫止急性筋骨痛四天止慢性筋骨痛
脚軟 兩膝無力者七天能生力由身熱而起兩足攤軟者限半月能起立骨大腿細而脚軟者限半月能行
午前在旺角碼頭行入十間二點至五點在中央戲院左鄰十間保元堂

位元堂

發明兩載
風行中外

養陰丸
功能治癆理咳轉弱爲強

養陰丸在國內行銷已達二十省外國銷路則與日俱增以一種純粹中國藥品出世未久有此行銷力量非有奇效何能獲得購服者若是之信仰凡屬日久咳嗽陰虛內傷痰多氣喘胸翳氣滯咳血吐血體弱多病頭暈眼花腎不消花虛不受補等症無論男女老幼孕婦產婦服之均能奏效每盒五角

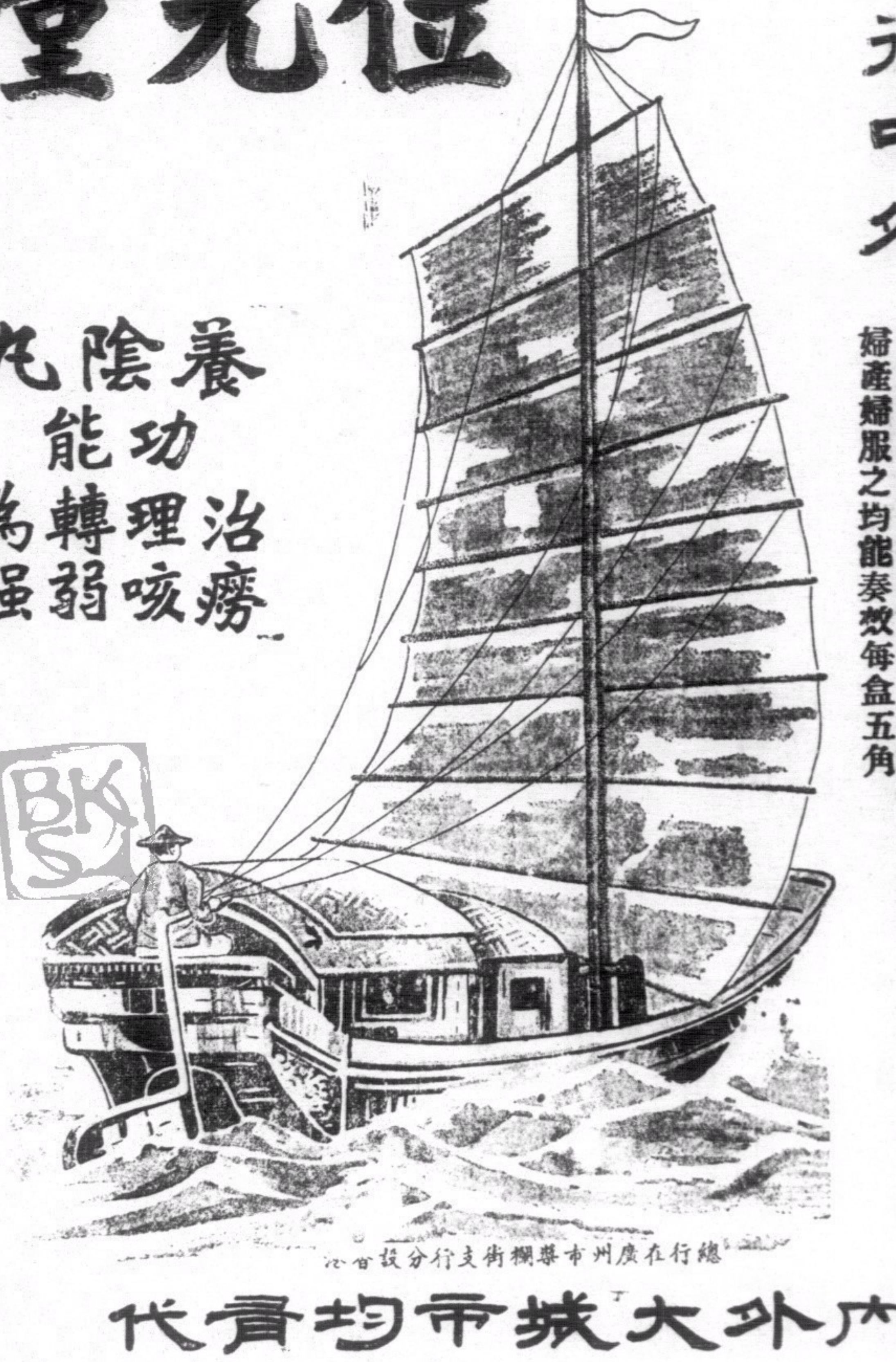

總行在廣州市漿欄街支行分設香港

內外大城市均有代